

Model:

Modell•Modèle•Modelo•Model•Malli•Model•Μοντέλο•
Modello•Model•Modell•Modelo•Model•Модел•Model•
Modell•Model•Model•Model•Model•Model

Use and Maintenance Instructions

MSA V-FLEX, V-FIT, V-FORM+, V-FORM Harness

WARNING

The user must be trained before using this product. Use this manual as part of a user safety training program that is appropriate for the user's occupation. These instructions must be provided to users before use of the product and retained for ready reference by the user. The user must read, understand (or have explained), and heed all instructions, labels, markings and warnings supplied with this product and with those products intended for use in association with it. FAILURE TO DO SO MAY RESULT IN SERIOUS INJURY OR DEATH.

Anleitungen zu Gebrauch und Instandhaltung

MSA V-FLEX, V-FIT, V-FORM+, V-FORM-Gurt

WARNUNG

Der Benutzer muss vor Verwendung des Produkts geschult werden. Verwenden Sie dieses Handbuch im Rahmen eines Sicherheits-schulungsprogramms für Benutzer, unter Berücksichtigung derer Tätigkeit. Diese Gebrauchsanleitung muss den Benutzern vor der Verwendung des Produkts zur Verfügung gestellt und zum schnellen Nachschlagen griffbereit aufbewahrt werden. Alle Anleitungen, Etiketten, Kennzeichnungen, Markierungen und Warnungen, die mit diesem Produkt oder mit anderen zum gemeinsamen Einsatz vorgesehenen Produkten geliefert wurden, muss der Benutzer gelesen und verstanden (oder erklärt bekommen) haben. NICHTBEACHTUNG KANN ZU SCHWEREN VERLETZUNGEN ODER ZUM TOD FÜHREN.

DEUTSCH

Instructions d'utilisation et de maintenance

Harnais MSA V-FLEX, V-FIT, V-FORM+, V-FORM

AVERTISSEMENT

L'utilisateur doit être formé avant d'utiliser ce produit. Utilisez ce manuel dans le cadre d'un programme de formation à la sécurité de l'utilisateur adapté à l'occupation de l'utilisateur. Ces instructions doivent être procurées aux utilisateurs avant l'utilisation du produit et conservées pour consultation ultérieure par l'utilisateur. L'utilisateur doit lire, comprendre (ou se faire expliquer) et tenir compte de l'ensemble des instructions, étiquettes, marquages et avertissements accompagnant ce produit et les produits destinés à être utilisés en combinaison avec ce produit. LE NON-RESPECT DE CES CONSIGNES PEUT ENTRAÎNER DES BLESSURES GRAVES, VOIRE MORTELLES.

FRANÇAIS

Instrucciones de uso y mantenimiento

Arnés MSA V-FLEX, V-FIT, V-FORM+, V-FORM

ADVERTENCIA

El usuario debe recibir formación antes de utilizar este producto. Utilice este manual como parte de un programa de formación sobre la seguridad del usuario que sea adecuado para el puesto de trabajo del usuario. Es necesario proporcionar estas instrucciones a los usuarios antes de utilizar el producto y conservarlas a mano para que el usuario pueda consultarlas. El usuario debe leer atentamente (o deben explicarle) todas las instrucciones, etiquetas, marcas y advertencias suministradas con este producto y con los productos que se vayan a utilizar en combinación con el mismo. EL INCUMPLIMIENTO DE ESTA RECOMENDACIÓN PUEDE CONLLEVAR LESIONES GRAVES O LETALES.

ESPAÑOL



Country of Origin: Mexico
MSA Europe GmbH
Schlüsselstrasse 12, 8645 Rapperswil-Jona, Switzerland
www.MSAafety.com

Brugs- og vedligeholdelsesvejledning

MSA V-FLEX, V-FIT, V-FORM+, V-FORM-sele

ADVARSEL

DANSK

Brugeren skal instrueres, før dette produkt anvendes. Brug denne vejledning som en del af et træningsprogram i brugersikkerhed, der er passende i forhold til brugerens arbejde. Denne vejledning skal gives til brugerne før anvendelsen af produktet, og den skal opbevares, så brugeren til enhver tid kan slå op i den. Brugeren skal læse, forstå (eller få forklaret) og overholde alle anvisninger, mærkater, mærkninger samt advarsler i forbindelse med dette produkt og med andre produkter til brug sammen med det. I MODSAT FALD KAN DET RESULTERE I ALVORLIGE PERSONSKADER ELLER DØD.

Käyttö- ja huolto-ohjeet

MSA V-FLEX, V-FIT, V-FORM+, V-FORM -turvaljaat

VAROITUS

SUOMI

Tuotteen käyttö edellyttää käyttökoulutusta. Tämän käyttöohjeen on oltava osa käyttäjän työtehtäviin mukautettua käyttökoulutusta. Tämä käyttöohje on annettava käyttäjille ennen tuotteen käyttöä ja pidettävä saatavilla käytön aikana. Käyttäjän on luettava ja ymmärrettävä (tai pyydettävä lisäohjeita) kaikki tämän tuotteen sekä sen kanssa käytävien tuotteiden arvokilvet, varoitukset ja ohjeet ja noudatettava niitä. TÄMÄN OHJEEN LAIMINLYÖNTI VOI AIHEUTTAA VAKAVAN VAMMAN TAI KUOLEMAN.

Upute za uporabu i održavanje

MSA V-FLEX, V-FIT, V-FORM+, V-FORM pojasevi

UPOZORENJE

HRVATSKI

Korisnik mora proći obuku za uporabu ovog proizvoda. Upotrijebite ovaj priručnik kao dio programa sigurnosne obuke koji odgovara aktivnosti korisnika. Ove upute moraju se omogućiti korisnicima prije njihove uporabe proizvoda kako bi ih mogli pregledati kada god to bude potrebno. Korisnik mora pročitati, razumjeti (ili dobiti objašnjenje) te uzeti u obzir sve upute, naljepnice, oznake i upozorenja isporučene s ovim proizvodom te onim proizvodima koji su namijenjeni uporabi u kombinaciji s njime. AKO TO NE UČINI, IZLAŽE SE OPASNOSTI OD OZBILJNE OZLJEDE ILI ČAK SMRTI.

Οδηγίες χρήσης και συντήρησης

Μποντριέ MSA V-FLEX, V-FIT, V-FORM+, V-FORM

ΠΡΟΕΙΔΟΠΟΙΗΣΗ

ΕΛΛΗΝΙΚΑ

Ο χρήστης πρέπει να έχει εκπαιδευτεί πριν από τη χρήση του προϊόντος. Χρησιμοποιείτε το παρόν εγχειρίδιο στο πλαίσιο ενός προγράμματος εκπαίδευσης για την ασφάλεια του χρήστη κατάλληλου για την εργασία του χρήστη. Οι οδηγίες αυτές πρέπει να παρέχονται στους χρήστες πριν από τη χρήση του προϊόντος και να διατηρούνται από τον χρήστη σε κατάσταση ετοιμότητας για αναφορά. Ο χρήστης πρέπει να διαβάσει, να κατανοήσει (ή να έχει αποσαφηνίσει) και να συμμορφώνεται με όλες τις οδηγίες, τις ετικέτες, τις σημάνσεις και τις προειδοποιήσεις που παρέχονται με το παρόν προϊόν, καθώς και με τυχόν προϊόντα που προορίζονται για χρήση σε συνδυασμό με αυτό το προϊόν. ΣΕ ΑΝΤΙΘΕΤΗ ΠΕΡΙΠΤΩΣΗ ΕΝΔΕΧΕΤΑΙ ΝΑ ΠΡΟΚΛΗΘΕΙ ΣΟΒΑΡΟΣ ΤΡΑΥΜΑΤΙΣΜΟΣ Ή ΘΑΝΑΤΟΣ.

Istruzioni per l'uso e la manutenzione

Imbracatura MSA V-FLEX, V-FIT, V-FORM+, V-FORM

AVVERTENZA

ITALIANO

L'utilizzatore deve essere addestrato prima di usare questo prodotto. Utilizzare questo manuale nell'ambito di un programma di addestramento sulla sicurezza adeguato per l'attività svolta dall'utilizzatore. Queste istruzioni devono essere fornite agli utilizzatori prima dell'uso del prodotto e conservate per essere consultate anche successivamente. L'utilizzatore deve leggere e comprendere (o gli si devono spiegare) e osservare tutte le istruzioni, le etichette, i contrassegni e le avvertenze fornite con il prodotto e con gli altri prodotti destinati a essere utilizzati con quest'ultimo. IN CASO CONTRARIO SUSSISTE IL RISCHIO DI LESIONI GRAVI O MORTALI.

Gebruiks- en onderhoudsinstructies

MSA V-FLEX, V-FIT, V-FORM+, V-FORM Harnas

WAARSCHUWING

NEEDERLANDS

De gebruiker moet voor gebruik van dit product worden opgeleid. Gebruik de handleiding als onderdeel van een trainingsprogramma gebruikersveiligheid die toepasselijk is voor het beroep van de gebruiker. Deze instructies moeten aan de gebruiker verstrekt worden vóór gebruik van het product en bewaard worden als naslagwerk voor de gebruiker. Alle bij dit product, en de bij dit product gebruikte andere producten, geleverde instructies, labels, markeringen en waarschuwingen moeten door de gebruiker gelezen, begrepen (of uitgelegd gekregen) en nagekomen worden. HET NIET OPVOLGEN VAN DEZE VOORSCHRIFTEN KAN LEIDEN TOT ERNSTIG LETSEL OF DE DOOD.

Brukerveiledning og vedlikeholdsinstruksjoner

MSA V-FLEX, V-FIT, V-FORM+, V-FORM seler

ADVARSEL

NORSK

Brukeren må få opplæring før bruk av dette produktet. Bruk denne håndboken som en del av brukerens sikkerhetsopplæringsprogram som er egnet for brukerens yrke. Brukere må få tilgang til denne bruksanvisningen før bruk av produktet og beholdes tilgjengelig for senere referanse. Brukeren må lese, forstå (eller få forklart) og følge alle instruksjoner, etiketter, merker og advarsler som fulgte med dette produktet og de produktene som er beregnet brukt sammen med dette produktet. HVIS DETTE IKKE FØLGES, KAN DET FØRE TIL ALVORLIG PERSONSKADE ELLER DØDSFALL.

Instruções de uso e de manutenção

Arnês V-FLEX, V-FIT, V-FORM+, V-FORM MSA

ADVERTÊNCIA

PORTUGUÊS

O utilizador deve ter formação antes de utilizar este produto. Utilize este manual como parte de um programa de formação de segurança dos utilizadores adequado à função do utilizador. As presentes instruções devem ser fornecidas aos utilizadores antes da utilização do produto e guardadas para consulta rápida por parte do utilizador. O utilizador deve ler, compreender (ou ser-lhe explicitado) e respeitar todas as instruções, etiquetas, marcações e avisos fornecidos com este produto e com os produtos destinados para utilização em associação ao mesmo. O NÃO CUMPRIMENTO PODE PROVOCAR DANOS PESSOAIS GRAVES OU A MORTE.

Bruks- och underhållsanvisning

MSA V-FLEX, V-FIT, V-FORM+, V-FORM sele

VARNING

SVENSKA

Användaren måste utbildas i användningen av produkten innan den används. Använd denna bruksanvisning som en del av ett säkerhetsutbildningsprogram som är lämpligt för användarens yrke. Denna bruksanvisning måste tillhandahållas användarna innan produkten används och förvaras nära till hands för framtida referens. Användaren måste läsa, förstå (eller få dem förklarade) och följa alla instruktioner, etiketter, märkningar och varningar som medföljer denna produkt och de produkter som är avsedda att användas tillsammans med produkten. ATT INTE FÖLJA DESSA ANVISNINGAR KAN LEDA TILL ALLVARLIG PERSONSKADA ELLER DÖDSFALL.

Инструкции за употреба и поддръжка

Сбруя MSA V-FLEX, V-FIT, V-FORM+, V-FORM

ПРЕДУПРЕЖДЕНИЕ

БЪЛГАРСКИ

Потребителят трябва да бъде обучен, преди да използва този продукт. Използвайте това ръководство като част от програма за обучение по безопасност на потребителя, съобразена с неговата професия. Настоящите инструкции трябва да се предоставят на потребителите, преди да използват продукта, и да се запазят за бърза справка. Потребителят трябва да прочете, разбере (или да му бъдат обяснени) и спазва всички инструкции, етикети, маркировки и предупреждения, приложени към този продукт и продуктите, предназначени за употреба с него. НЕСПАЗВАНЕТО НА ИНСТРУКЦИИТЕ МОЖЕ ДА ДОВЕДЕ ДО СЕРИОЗНИ НАРАНЯВАНИЯ ИЛИ СМЪРТ.

Návod k použití a údržbě

Postroj MSA V-FLEX, V-FIT, V-FORM+, V-FORM

VAROVÁNÍ

ČESKY

Uživatel musí být před použitím tohoto produktu proškolen. Použijte tento návod jako součást školení bezpečnosti práce. Tento návod musí být uživateli poskytnut před použitím produktu a uživatel si ho musí ponechat u sebe, aby do něho mohl v případě potřeby nahlédnout. Uživatel si musí přečíst, pochopit (nebo si nechat vysvětlit) a dodržovat všechny pokyny, štítky, označení a upozornění dodané s produktem a s produkty, které jsou určeny pro použití s tímto produktem. NEUPOSLECHNUTÍ TOHOTO VAROVÁNÍ MŮŽE VÉST K ZÁVAŽNÉMU ZRANĚNÍ NEBO ÚMRTÍ.

Használati és karbantartási utasítás

MSA V-FLEX, V-FIT, V-FORM+, V-FORM heveder

FIGYELMEZTETÉS

MAGYAR

A termék használata előtt be kell tanítani a felhasználót. Használja ezt a használati utasítást a felhasználói foglalkozásának megfelelő biztonsági oktatási/gyakorlási program részeként. Ezen használati utasítást át kell adni a felhasználóknak a termék használata előtt, és meg kell őrizni azt a felhasználó általi későbbi használat céljából. A felhasználónak el kell olvasnia, meg kell értenie (vagy el kell magyaráztatnia) és figyelembe kell vennie a termékkel és az azzal együtt használandó egyéb termékekkel kapcsolatos összes utasítást, címkét és figyelmeztetést. ENNEK FIGYELMEN KÍVÜL HAGYÁSA SÚLYOS VAGY HALÁLOS SZEMÉLYI SÉRÜLÉSHEZ VEZETHET.

Instrukcje użytkowania i konserwacji

Uprząż MSA V-FLEX, V-FIT, V-FORM+, V-FORM

OSTRZEŻENIE

POLSKI

Przed użyciem tego produktu użytkownik musi przejść szkolenie. Użyć tej instrukcji jako części programów szkoleniowych bezpieczeństwa użytkownika, odpowiednich dla stanowiska pracy użytkownika. Instrukcje te należy udostępnić użytkownikom przed użyciem tego produktu i zachować dostępne do wglądu. Użytkownik musi przeczytać, zrozumieć (lub być pouczony) i stosować się do wszystkich instrukcji, etykiet, oznaczeń i ostrzeżeń, które są dołączone do tego produktu oraz innych produktów, które są przeznaczone do stosowania z nim. **NIEPRZESTRZEGANIE TEGO OSTRZEŻENIA MOŻE SPOWODOWAĆ POWAŻNE OBRAŻENIA CIAŁA LUB ŚMIERĆ.**

Navodila za uporabo in vzdrževanje

Varovalni pas MSA V-FLEX, V-FIT, V-FORM+, V-FORM

OPOZORILO

SLOVENČINA

Uporabnik mora biti usposobljen pred uporabo izdelka. Ta navodila naj bodo vključena v program za varnostno usposabljanje uporabnikov, primeren za delo, ki ga uporabnik opravlja. Ta navodila morajo biti uporabnikom na voljo pred uporabo izdelka in tudi za poznejši ogled. Uporabnik mora prebrati, razumeti (ali mu to pojasni druga oseba) in upoštevati vsa navodila, oznake, označbe in opozorila v povezavi s tem izdelkom in tistimi, ki so namenjeni za uporabo skupaj z njim. **NEUPOŠTEVANJE TEGA LAHKO POVZROČI HUDO TELESNO POŠKODBO ALI SMRT.**

Instrucțiuni de Utilizare și de Întreținere

Harnașament MSA V-FLEX, V-FIT, V-FORM+, V-FORM

AVERTISMENT!

ROMÂNĂ

Utilizatorul trebuie să fie instruit înainte de utilizarea acestui produs. Utilizați acest manual ca parte a unui program de instruire de siguranță a utilizatorului, care este adecvat pentru ocupația utilizatorului. Aceste instrucțiuni trebuie să fie asigurate utilizatorilor înainte de utilizarea produsului și trebuie păstrate pentru a fi consultate ulterior de către utilizator. Utilizatorul trebuie să citească, să înțeleagă (sau să i se explice) și să acorde atenție tuturor instrucțiunilor, etichetelor, marcajelor și avertismentelor care însoțesc acest produs și acele produse destinate utilizării în legătură cu acesta. **NERESPECTAREA ACESTUI FAPT POATE DUCE LA VĂTĂMĂRI GRAVE SAU MOARTE.**

Uputstva za upotrebu i održavanje

Pojas MSA V-FLEX, V-FIT, V-FORM+, V-FORM

UPOZORENJE

SRPSKI

Pre upotrebe ovog proizvoda, korisnik mora proći obuku. Koristite ova uputstva kao deo obuke za bezbednost korisnika u skladu sa njegovim zanimanjem. Ova uputstva se moraju obezbediti korisnicima pre upotrebe proizvoda, a nakon toga ih ovi trebaju čuvati za buduće potrebe. Korisnik mora pročitati, razumeti (ili da mu se objasni), poštovati sva uputstva, etikete, oznake i upozorenja koja idu uz ovaj proizvod i uz one proizvode koji su namenjeni za upotrebu sa njim. **NEPOŠTOVANJE OVOGA MOŽE DOVESTI DO OZBILJNIH POVREDA ILI SMRTI.**

Pokyny na používanie a údržbu

MSA V-FLEX, V-FIT, V-FORM+, V-FORM postroj

VAROVANIE

SLOVENŠČINA

Pred použitím tohto výrobku musí byť používateľ poučený. Tento návod používajte ako súčasť školiaceho programu zameraného na bezpečnosť používateľov, ktorý je primeraný zamestnaniu používateľa. Tento návod musí byť odovzdaný používateľom pred použitím výrobku a používateľ ho musí mať v prípade potreby poruke. Používateľ si musí prečítať všetky pokyny, štítky, označenia a výstrahy dodané s týmto výrobkom a s výrobkami určenými na použitie s ním, musí týmto pokynom porozumieť (alebo si ich dať vysvetliť) a dodržiavať ich. **NEREŠPEKTOVANIE TÝCHTO POKYNOV MÔŽE SPÔSOBIŤ ZÁVAŽNÉ ZRANENIE ALEBO SMRŤ.**

1A

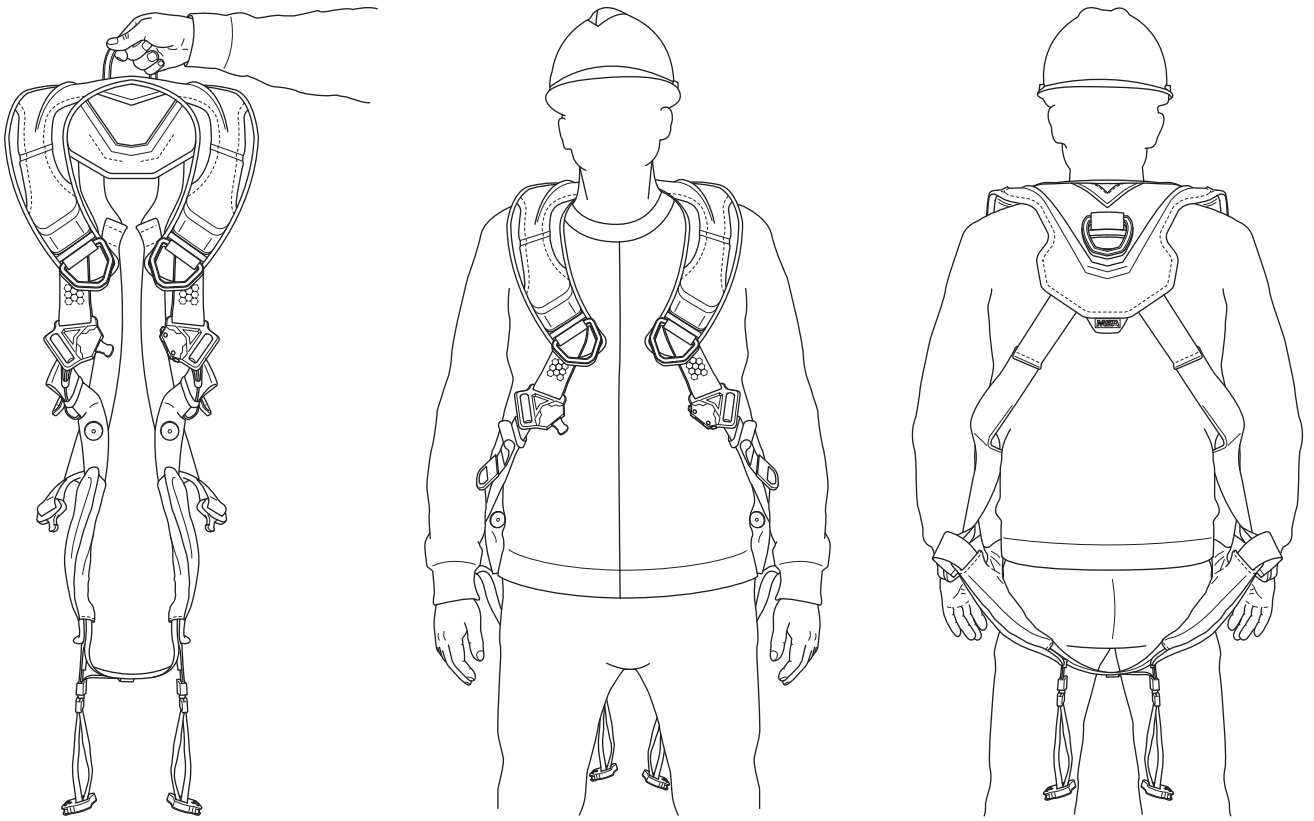

1B

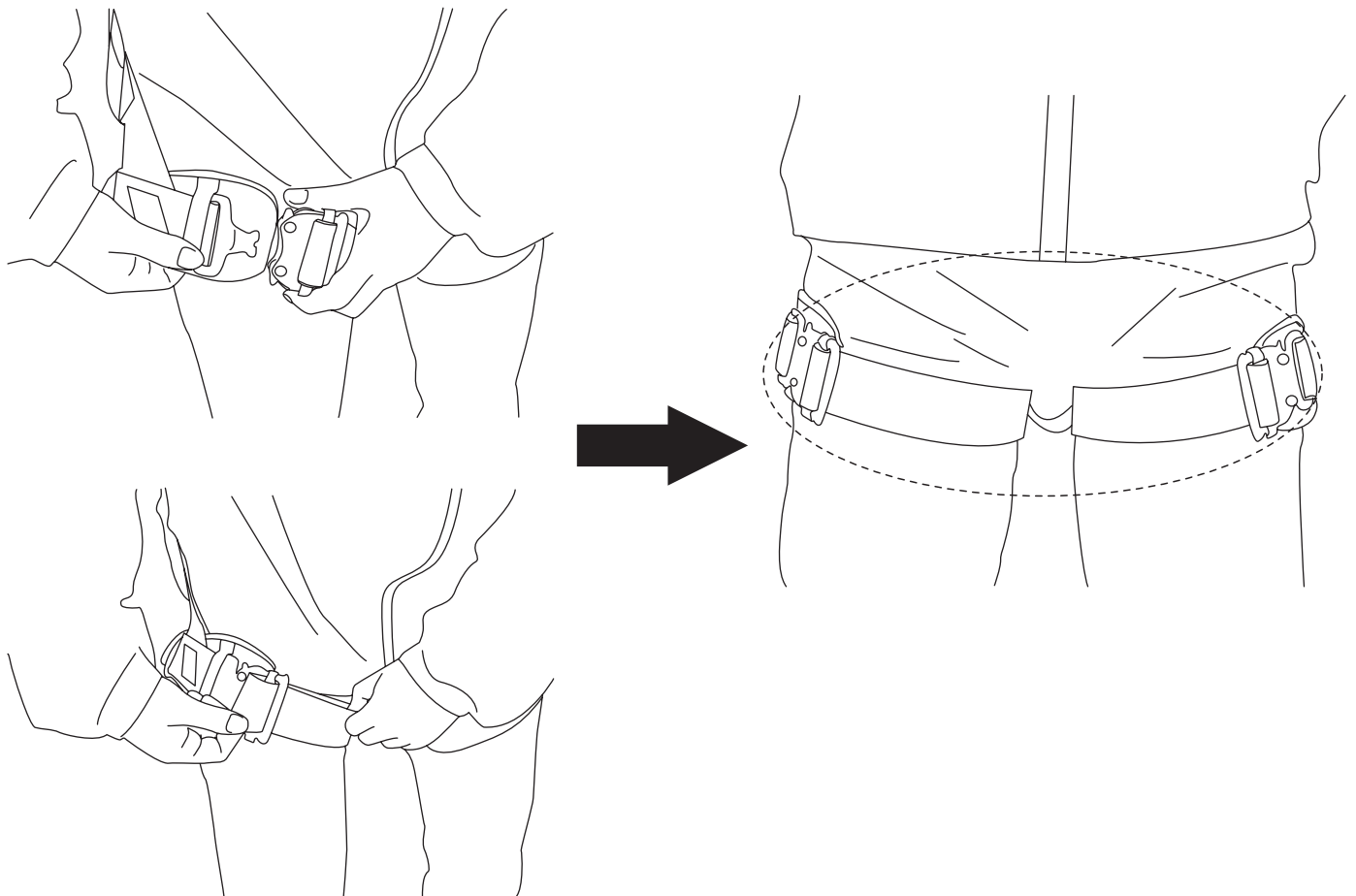

1C

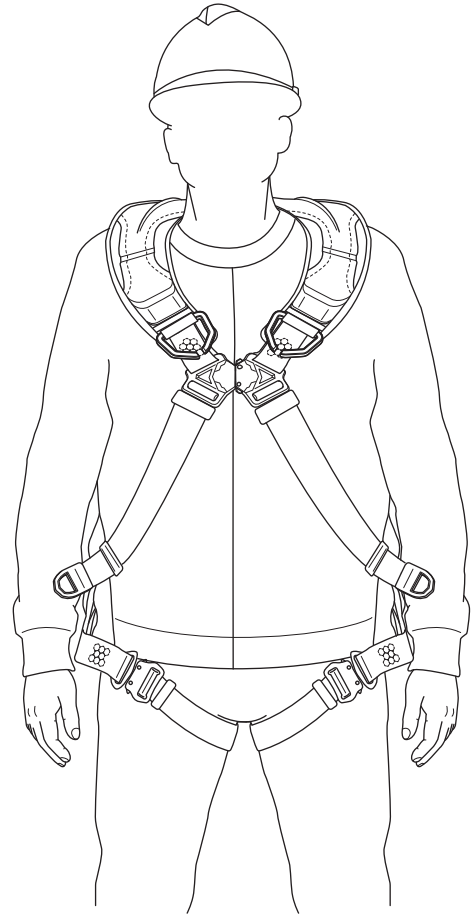
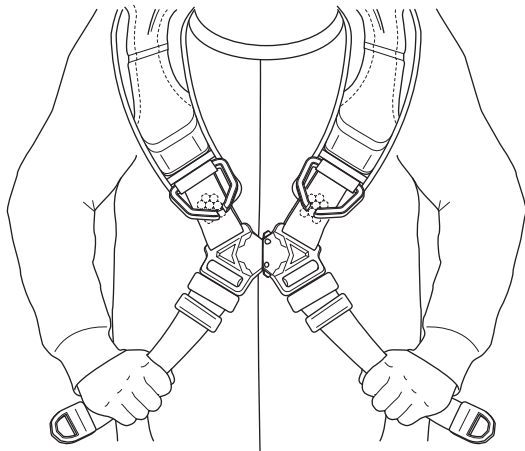
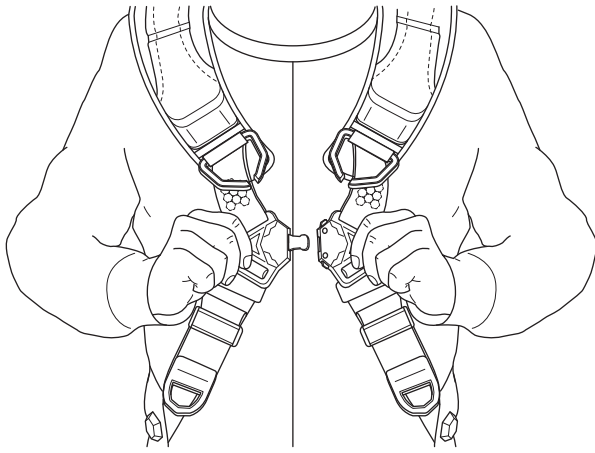

2

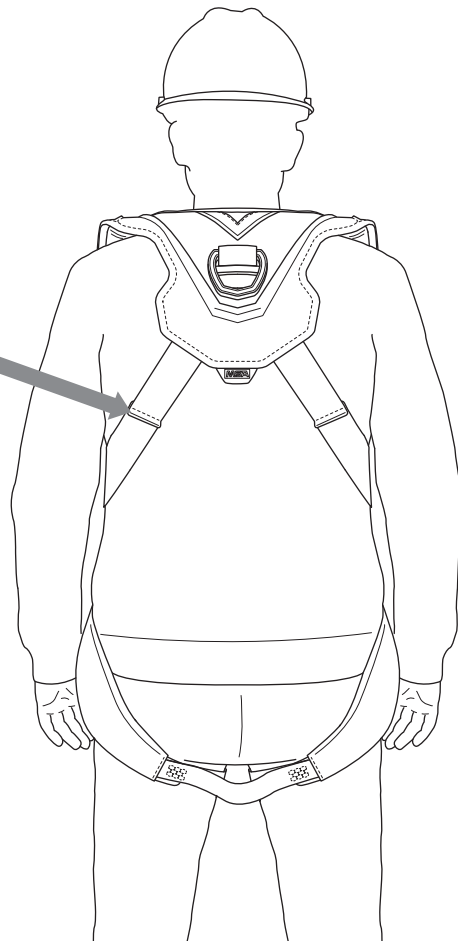
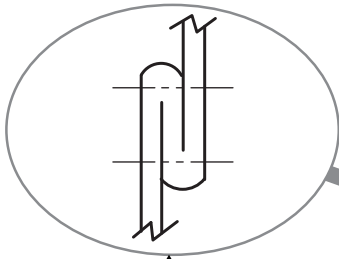

3

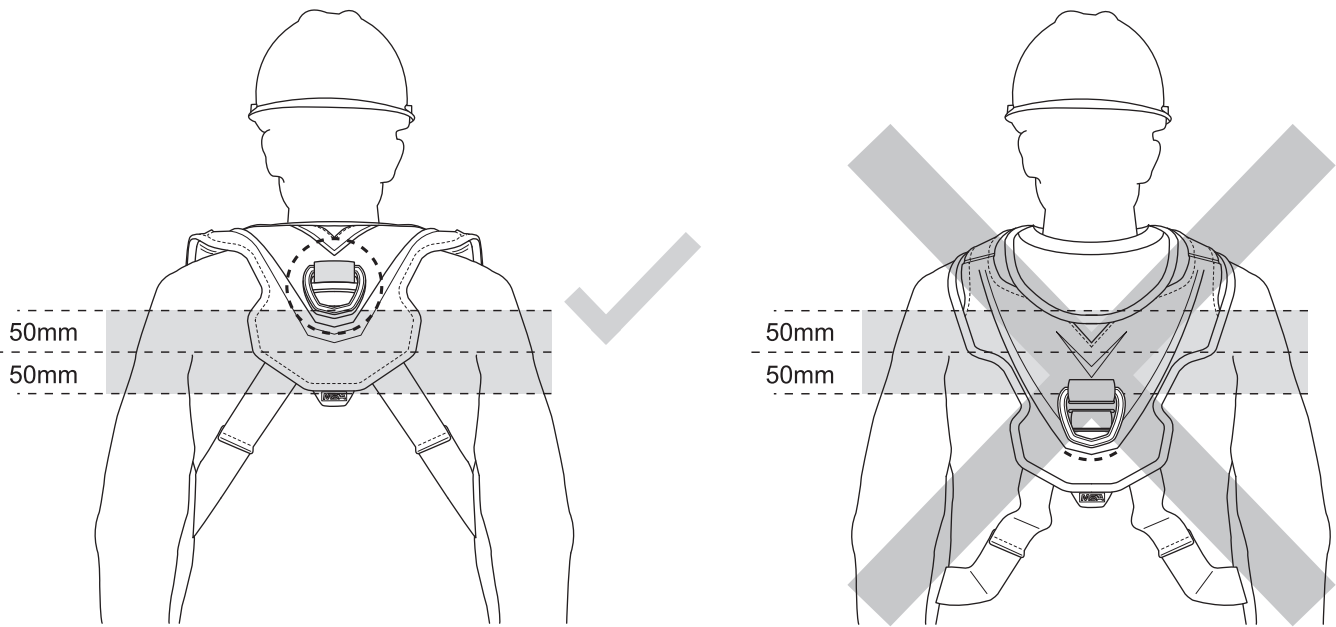

4A

ft (m)													lb	kg	
6'-6" (2.0)															
6'-4" (1.9)															
6'-2" (1.9)															
6'-0" (1.8)															
5'-10" (1.8)	SMALL/ X-SMALL	STANDARD					X-LARGE				SX-LARGE				
5'-8" (1.7)															
5'-6" (1.7)															
5'-4" (1.6)															
5'-2" (1.6)															
5'-0" (1.5)															
	110 (50)	130 (59)	150 (68)	170 (77)	190 (86)	210 (95)	230 (105)	250 (114)	270 (123)	290 (132)	310 (141)	330 (150)	400 (181)		

4B

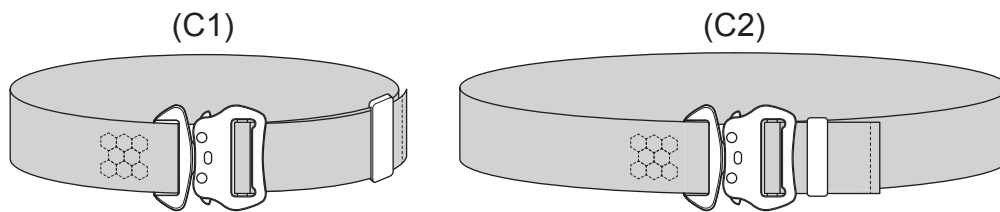

Size	Minimum (C1)	Maximum (C2)
SMALL/X-SMALL	63.5 cm	126.0 cm
STANDARD	76.0 cm	126.0 cm
X-LARGE	89.0 cm	146.0 cm
SX-LARGE	89.0 cm	146.0 cm

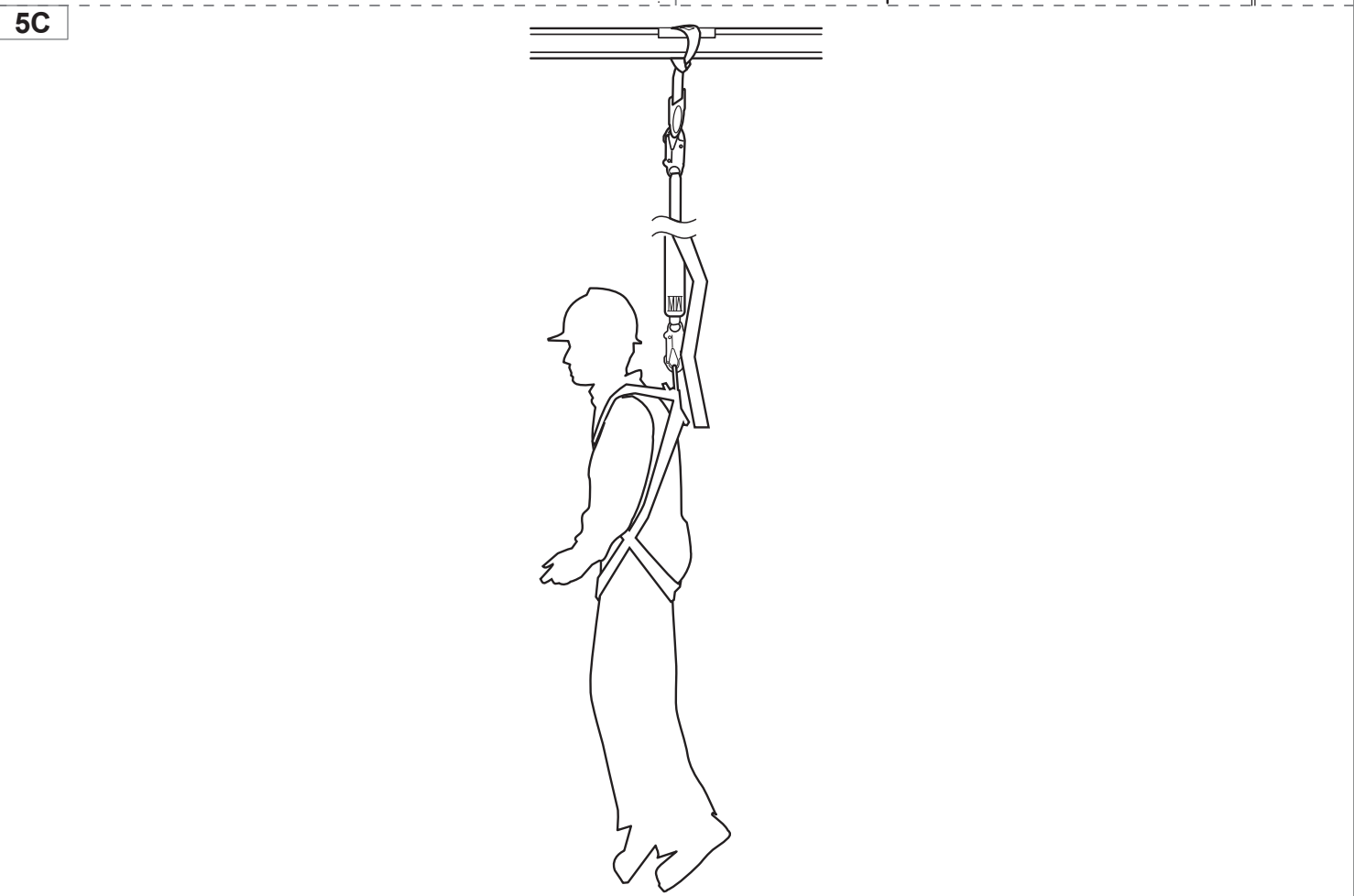
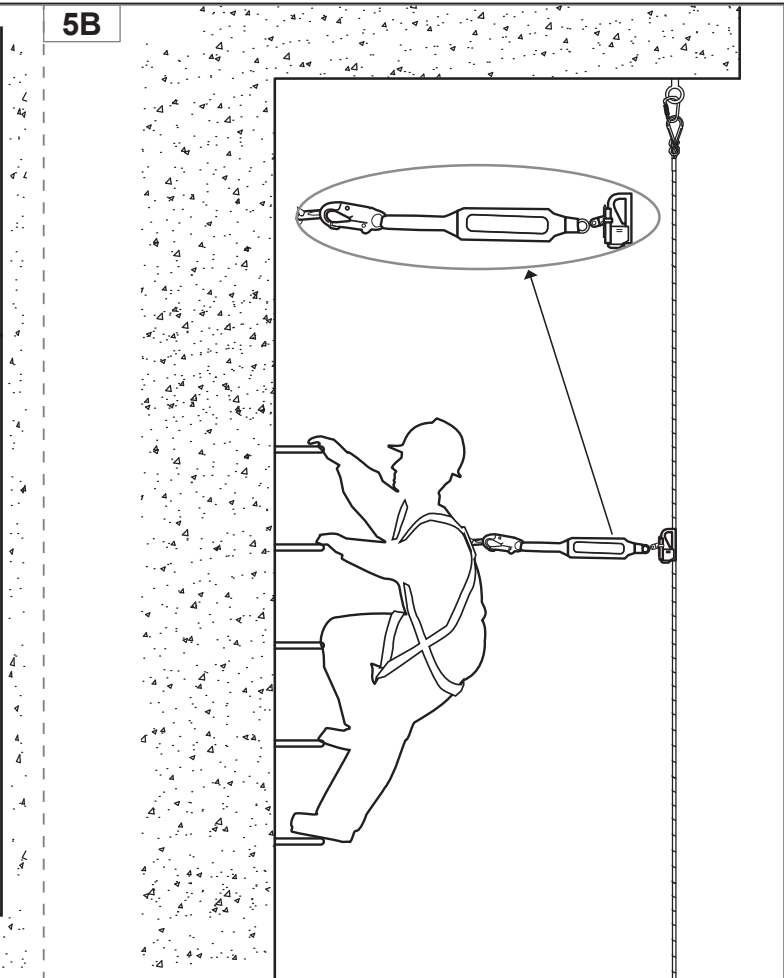
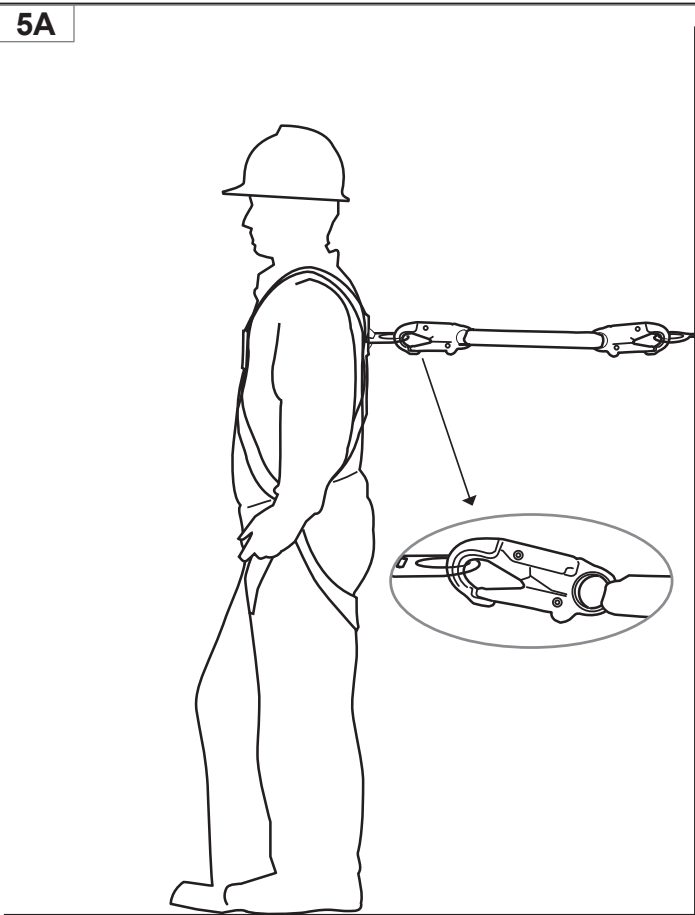

6A



6B

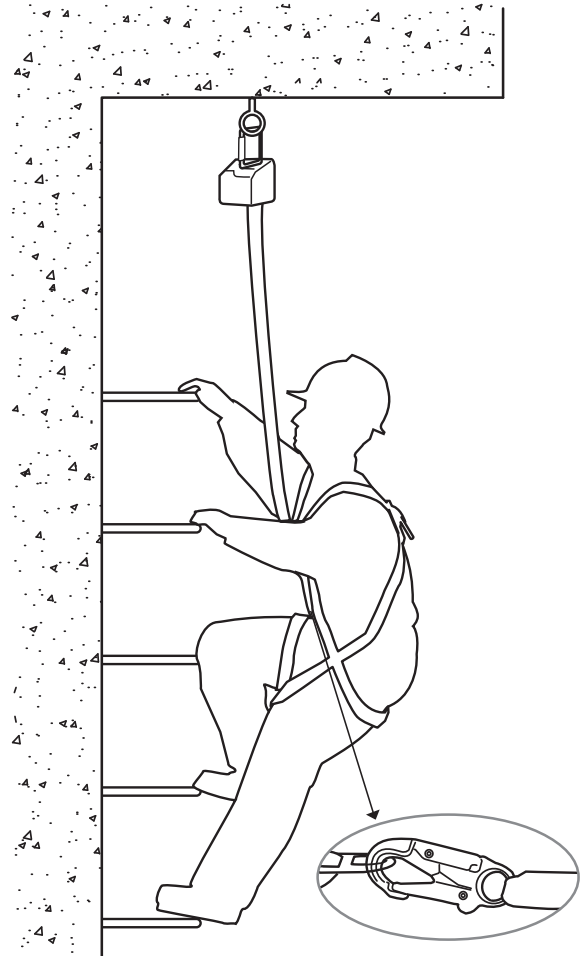

6C

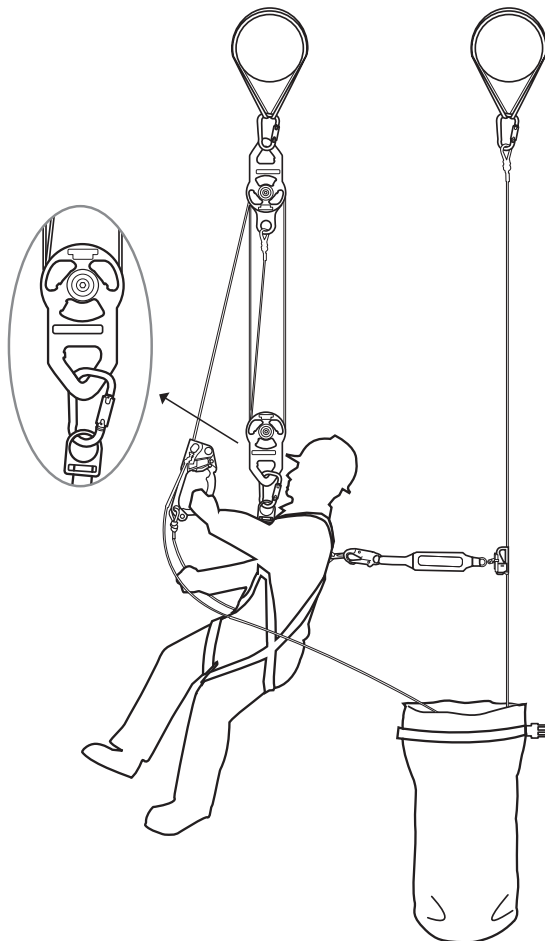

7A

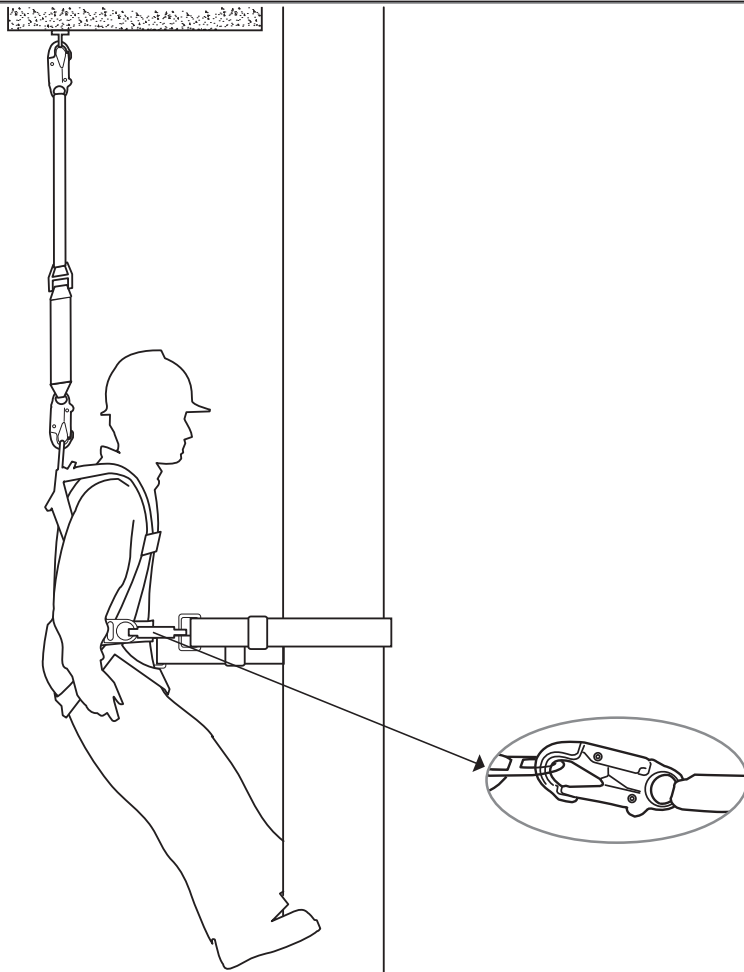

7B

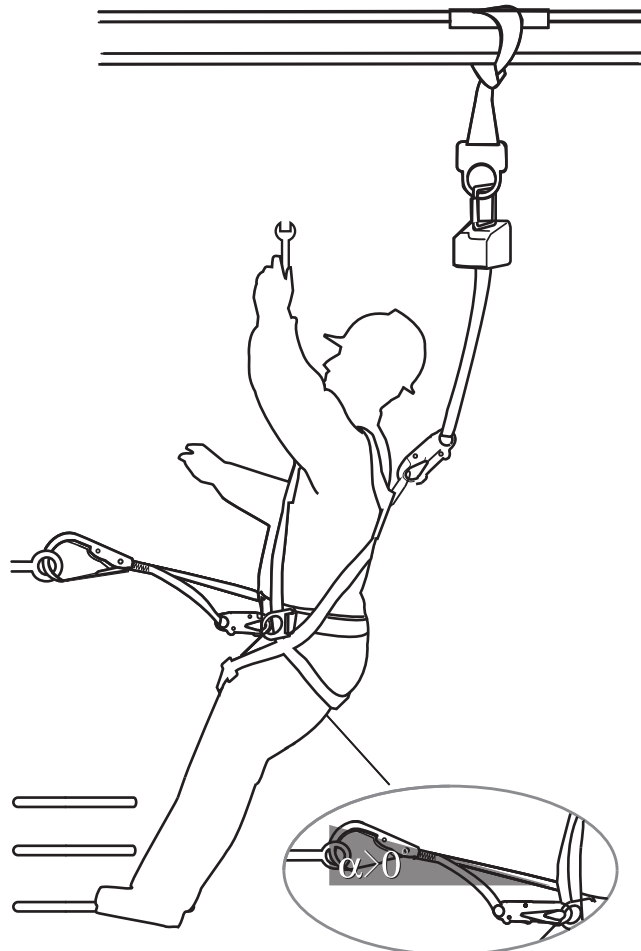

8

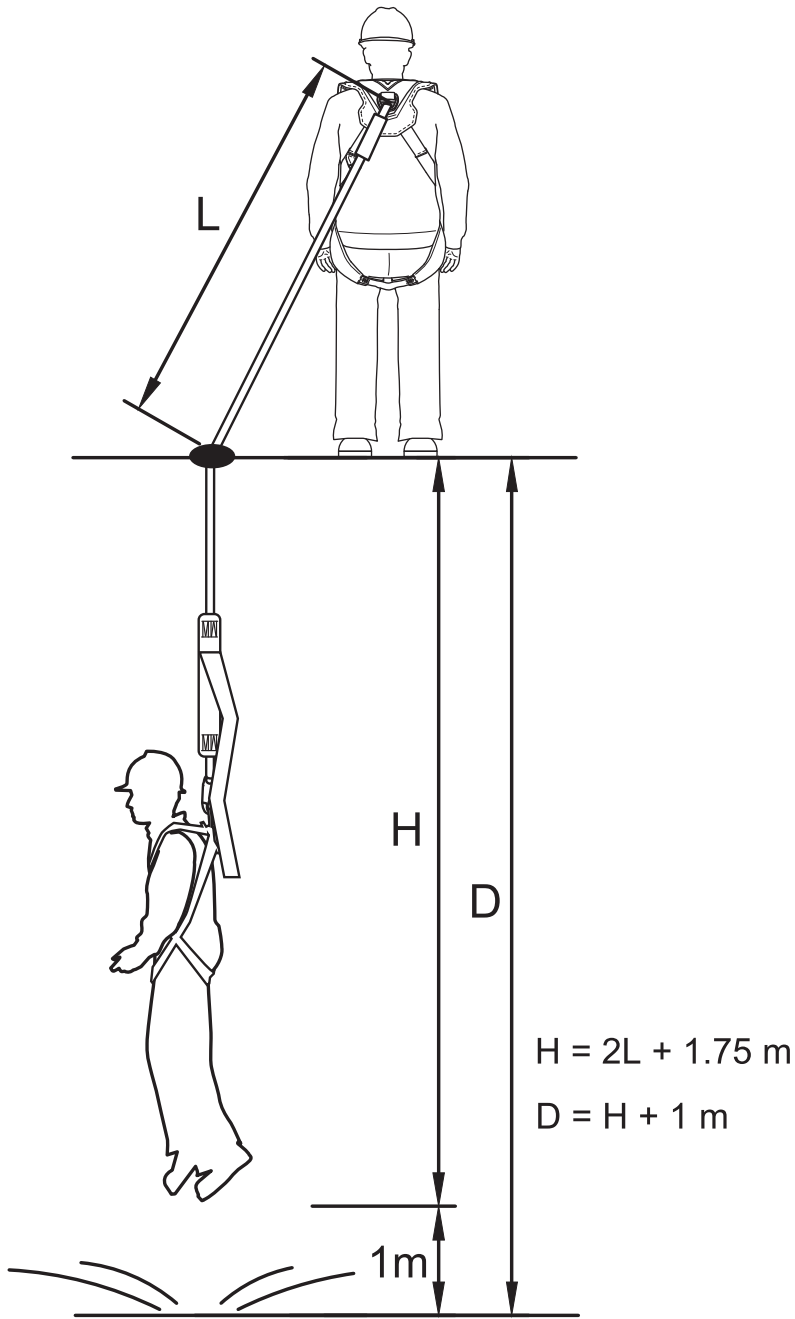

9A

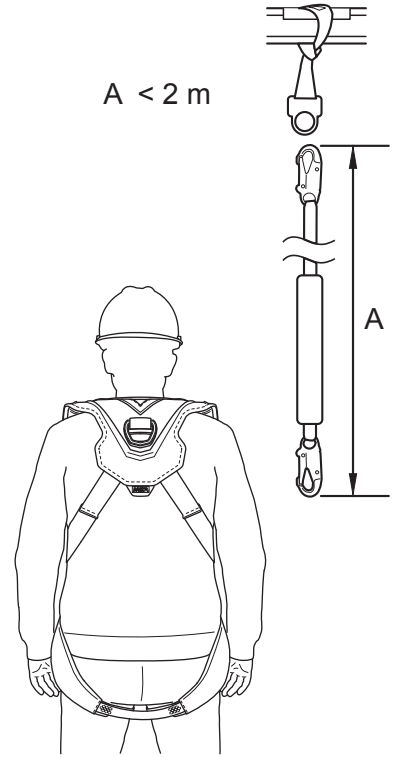

9B

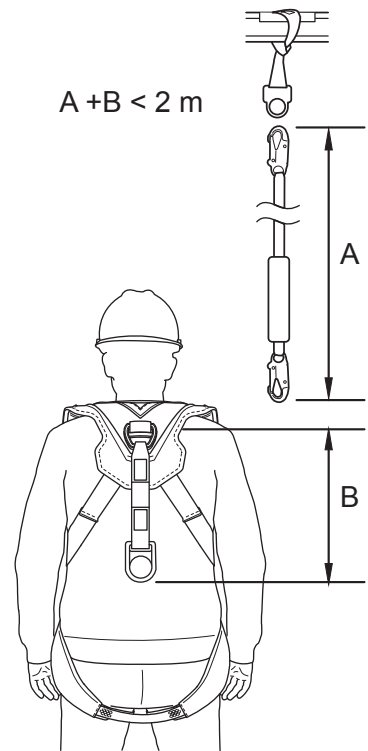

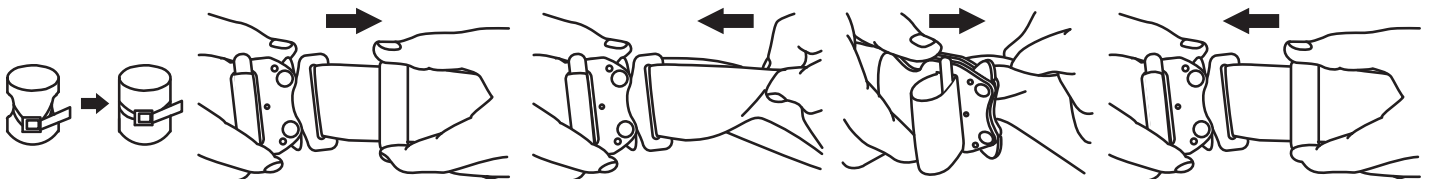
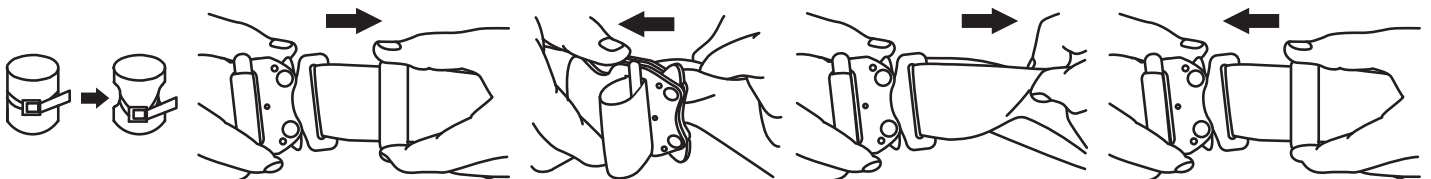
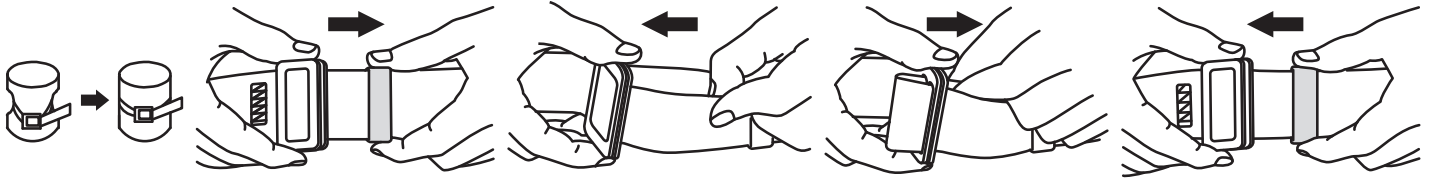
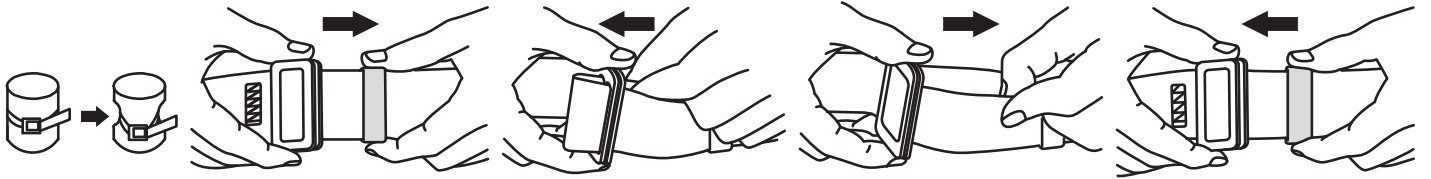

11

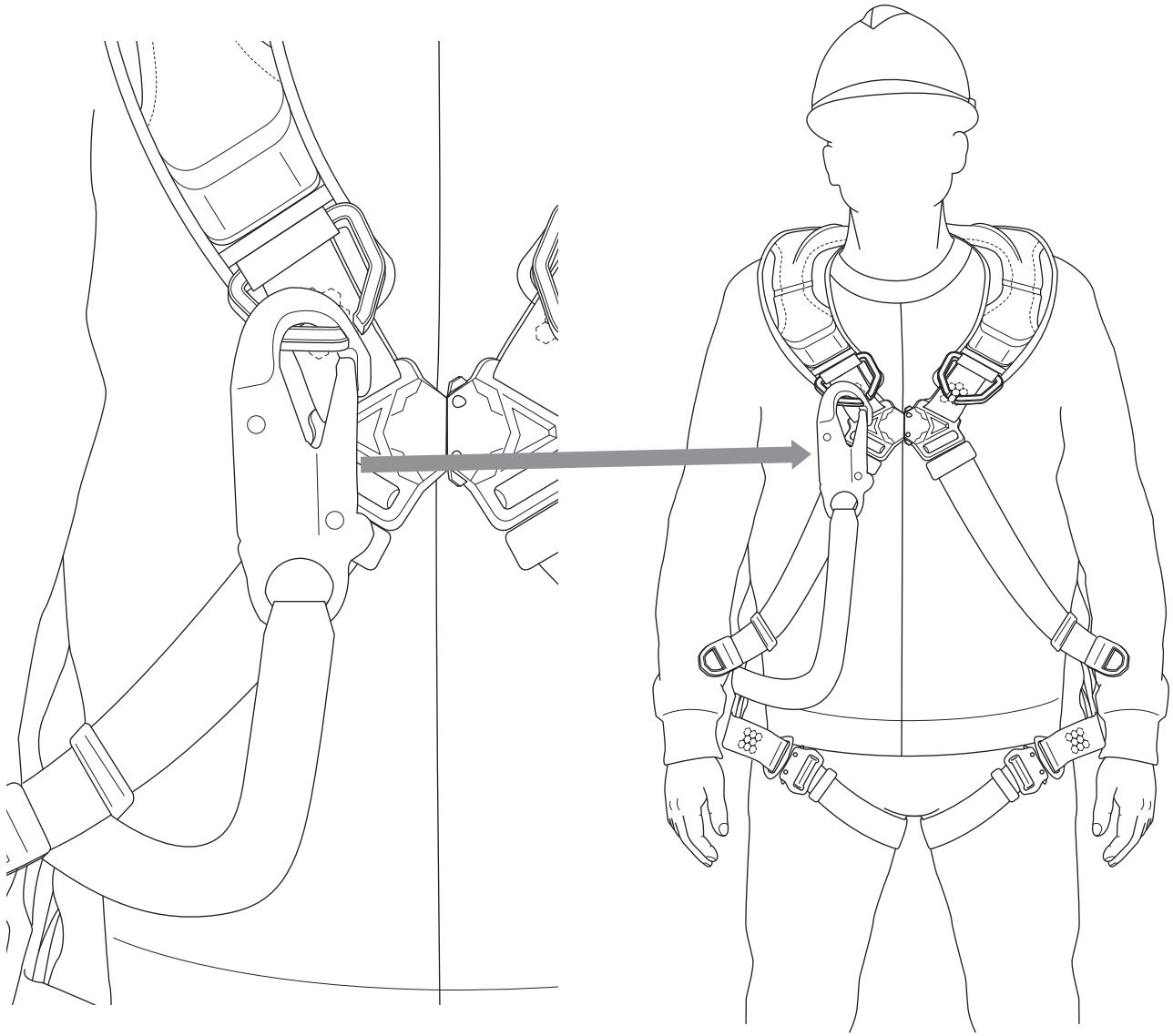

12

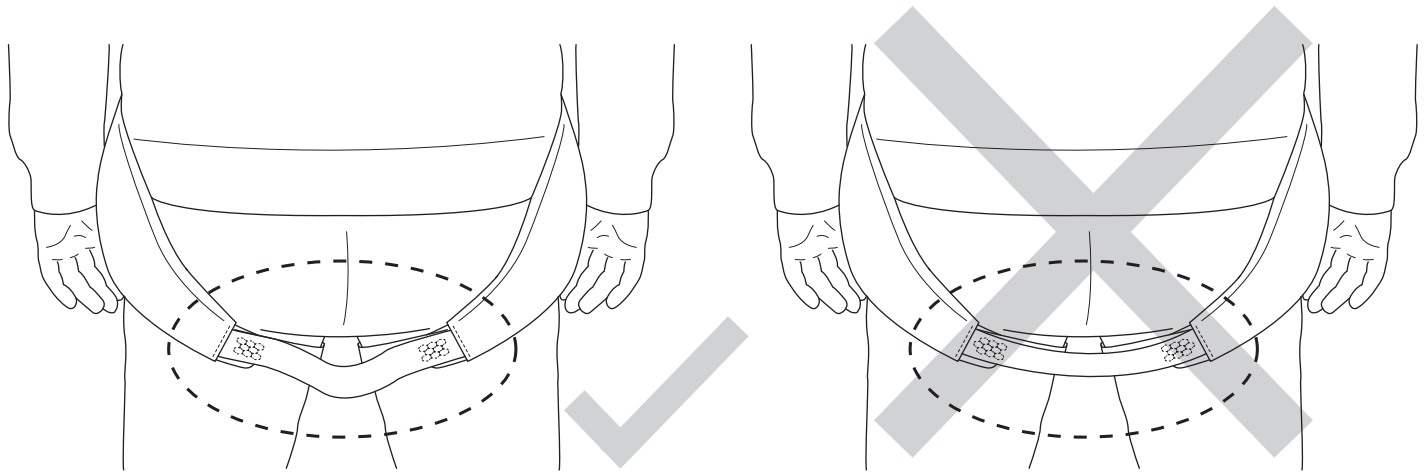

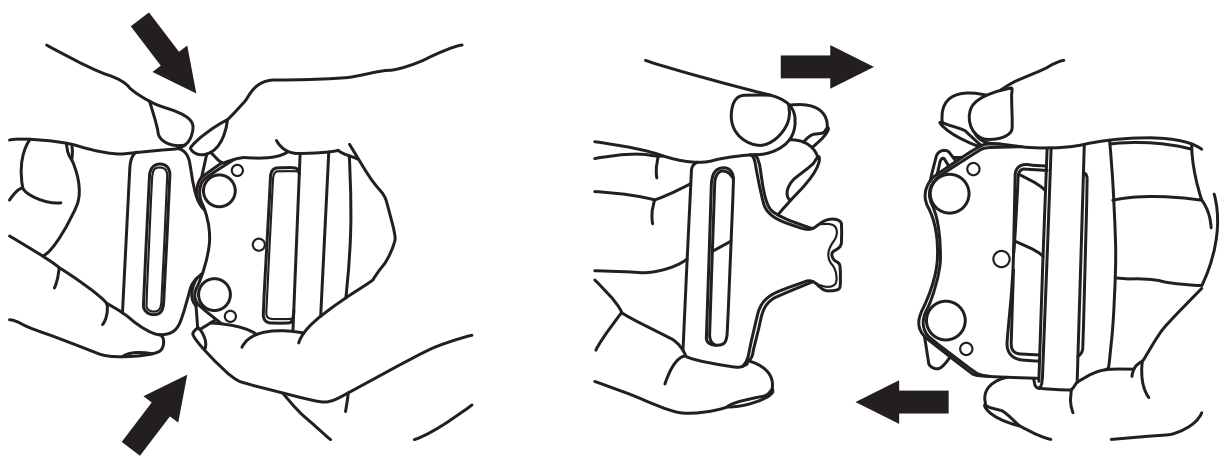
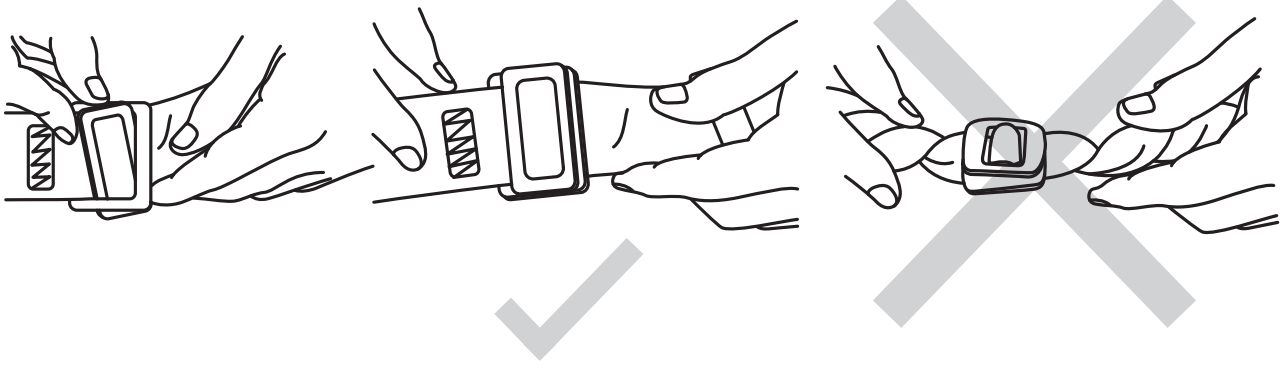

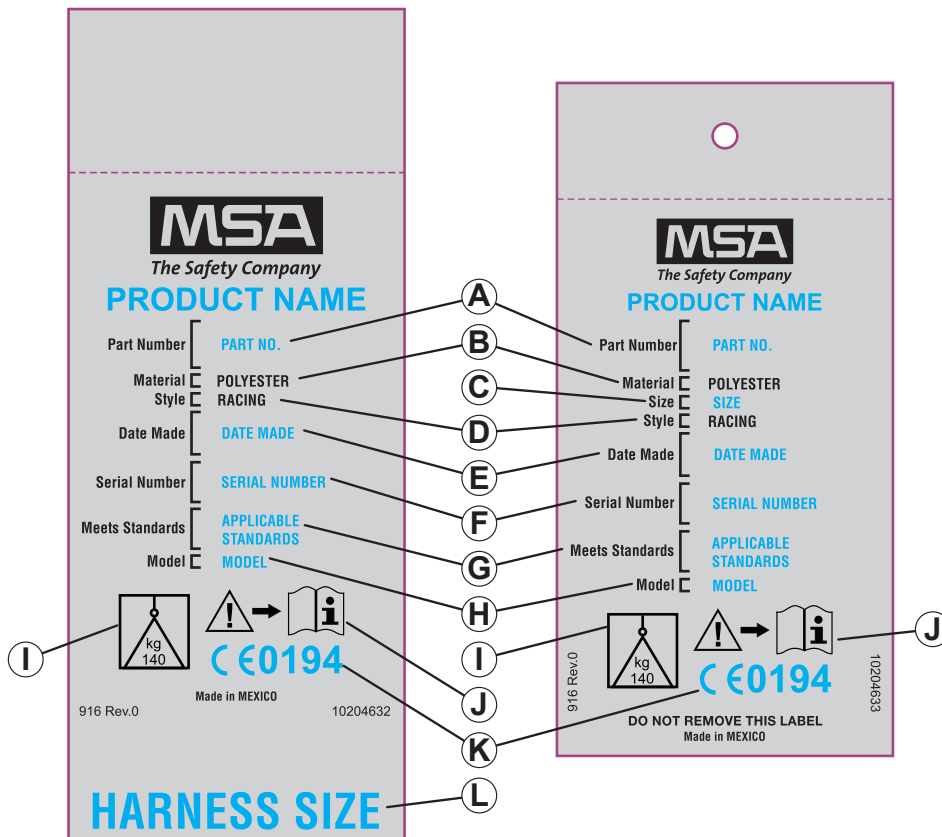

MSA
 The Safety Company

Full body harness
 Сбруя за цяло тяло
 Pojasevi za cijelo tijelo
 Celotélóvú postroj
 Helkropssele
 Harnasgordel
 Kokovaljaat
 Harnais intégral
 Auffanggurt
 Ολόσωμο ιμωτρίε
 Teljes testhevederzet
 Imbracatura integrale
 толық денені сақтандыру баулы белдігі
 Helkroppssele
 Uprząż pełna
 Arnès complet
 Harnasament pentru întregul corp
 Страховочная привязь
 Proverite pre svake upotrebe
 Pojas za celo telo
 Varovalni pas za celotno telo
 Arnés anticaidas
 Helsele

916 Rev.0 10204635

MSA
 The Safety Company

Inspect before each use
 Инспектирайте преди употреба
 Proverite prije svake uporabe
 Před každým použitím zkontrolujte
 Inspicér før hver brug
 Inspecteer voor elk gebruik
 Tarkasta ennen jokaista käyttökertaa
 Inspecter avant chaque utilisation
 Vor jedem Einsatz überprüfen
 Ελέγξτε πριν από κάθε χρήση
 Minden használat előtt ellenőrizendő
 Ispezionare il prodotto prima di ogni utilizzo
 Әр қолданар алдында тексеру керек
 Inspiser før hver bruk
 Przeprowadzić przegląd przed każdym użyciem
 Inspezione antes de cada utilização
 Inspectați înainte de fiecare utilizare
 Перед каждым использованием проверяйте состояние изделия
 Proverite pre svake upotrebe
 Kontrola pred každým použitím
 Preglejte pred vsako uporabo
 Inspeccionar antes de cada uso
 Kontrollera före varje användning

916 Rev.0 10204634

MSA Europe GmbH
 Schlüsselstrasse 12
 8645 Rapperswil-Jona
 CH – Switzerland

www.MSAsafety.com

M

FORMAL INSPECTION GRID

YR	J	F	M	A	M	J	J	A	S	O	N	D
1 ST												
2 ND												
3 RD												
4 TH												
5 TH												
6 TH												
7 TH												
8 TH												
9 TH												
10 TH												

MARK GRID ON MONTH OF FIRST USE

10204633

15

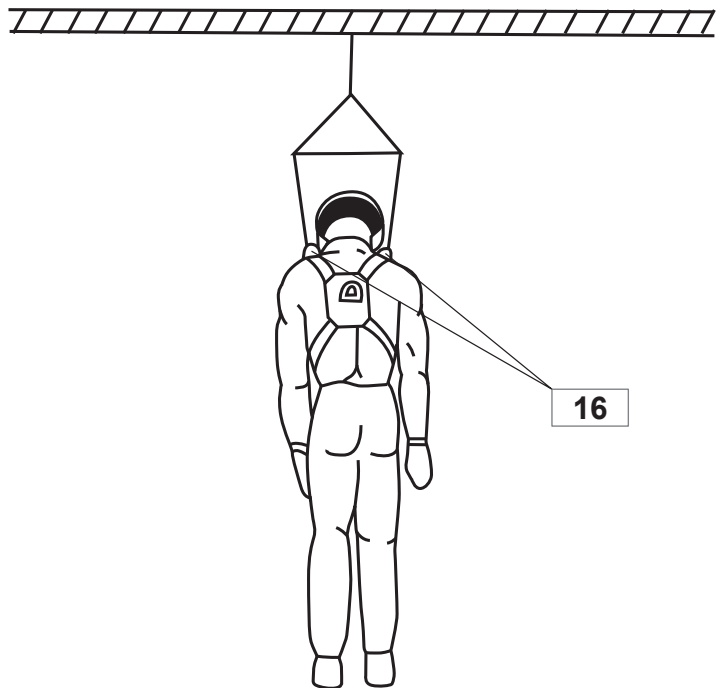
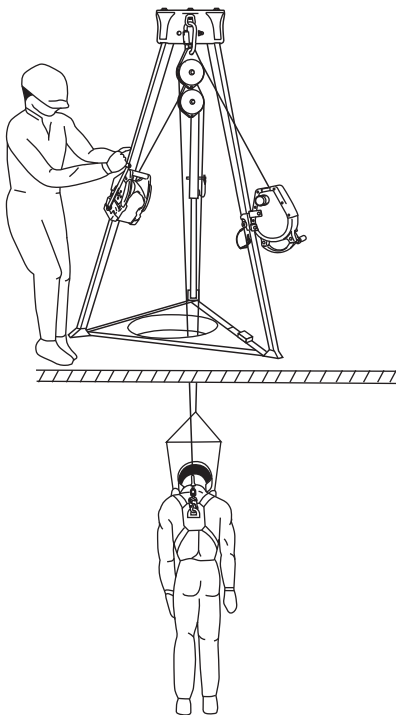
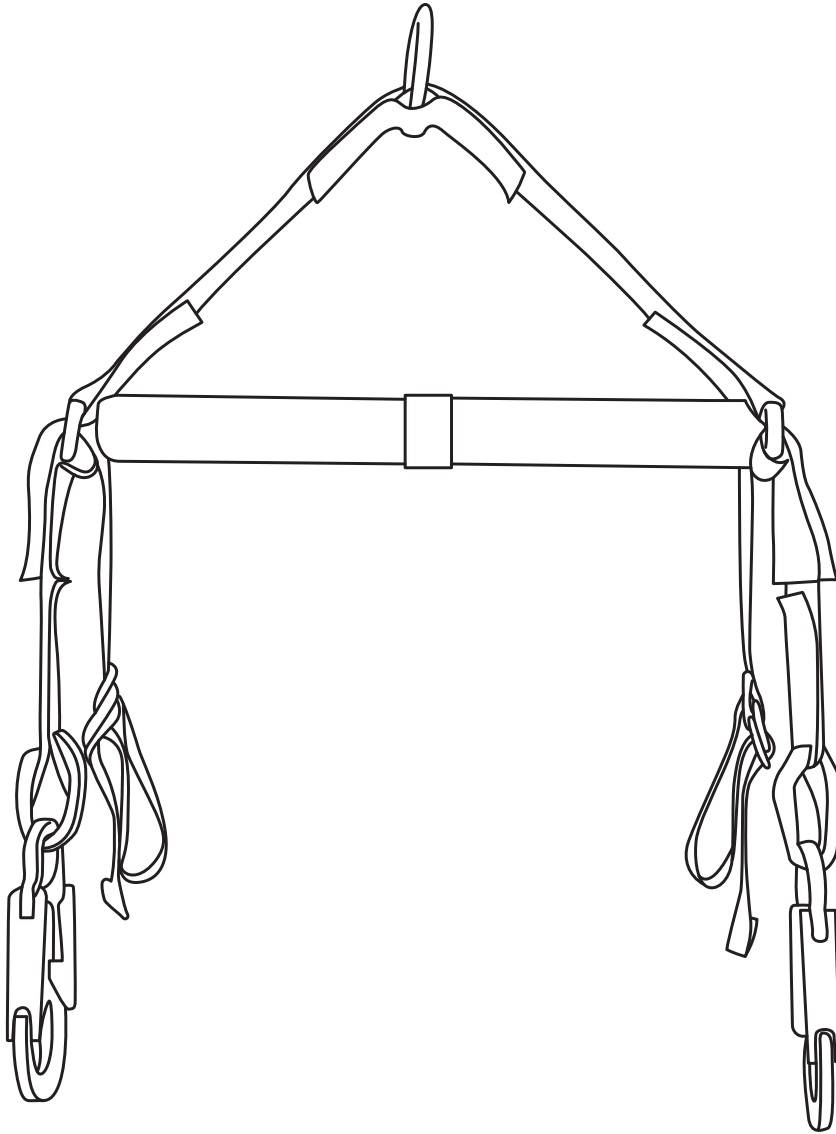

16

17

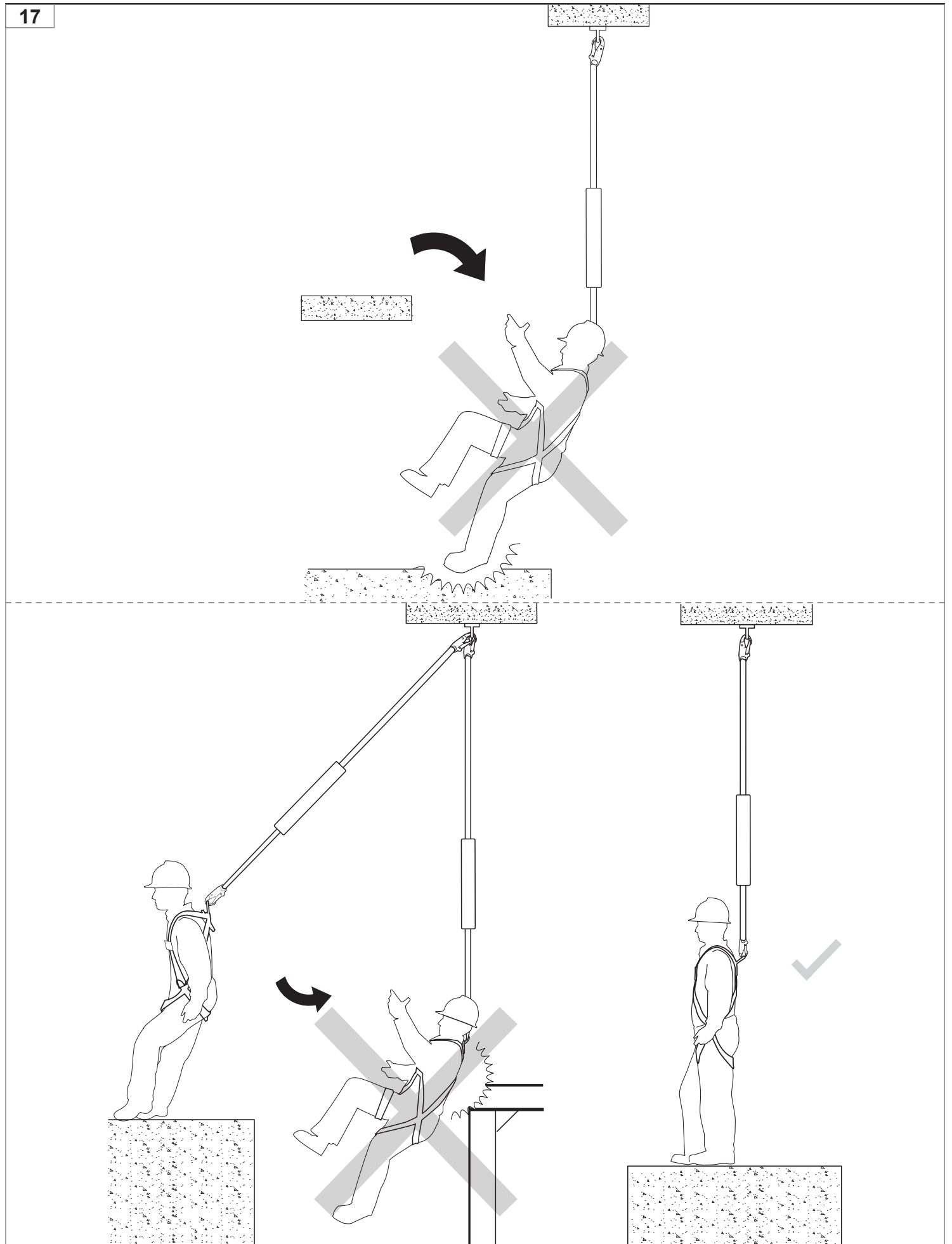

18

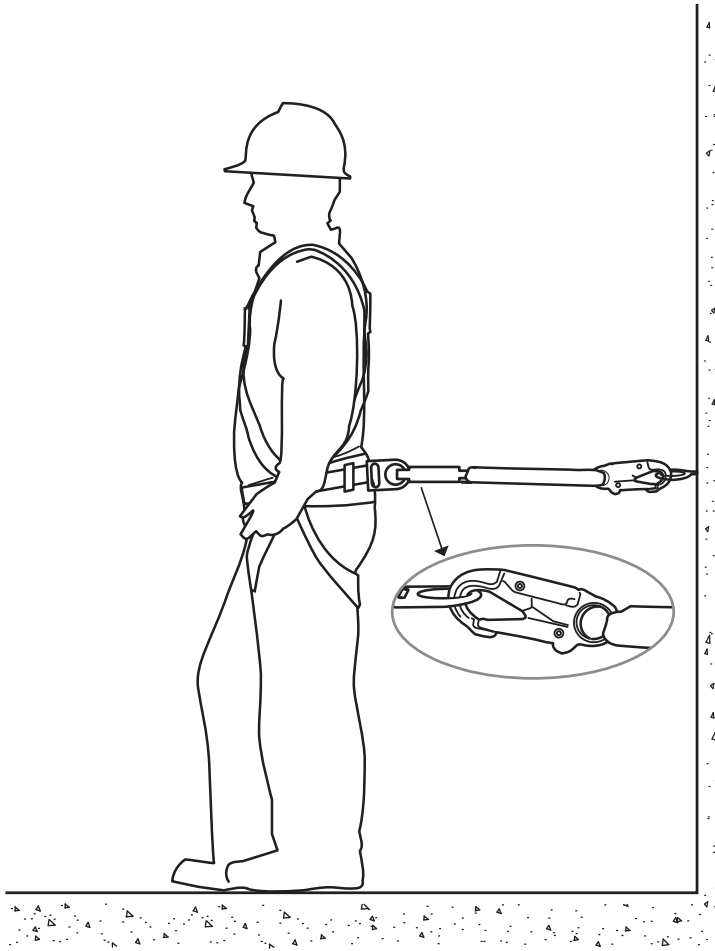

19

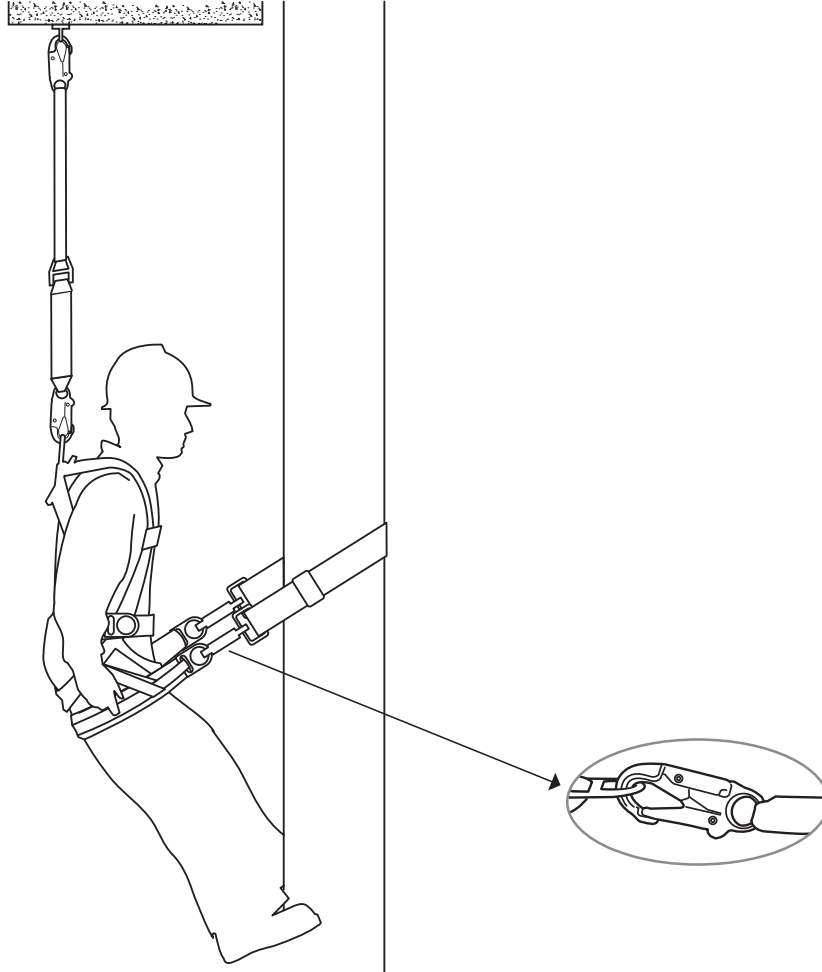

ENGLISH**List of Figures**

- 1A - 1C Harness fitting and adjustment
 - 2 Fall arrest load indicator
 - 3 Back D-ring alignment
- 4A Harness size chart
- 4B Belt circumference chart
- 5A - 5C Back D-ring usage
- 6A - 6C Front D-ring usage
- 7A, 7B Hip D-ring usage
 - 8 Minimum fall arrest clearance requirement
- 9A, 9B Fall arrest system connection
 - 10 Buckle options and adjustments
 - 11 Lanyard storage point usage
 - 12 Subpelvic strap location
 - 13 Locking and unlocking buckle
 - 14 Tags
 - A Part number
 - B Material
 - C Size
 - D Style
 - E Date of manufacture
 - F Serial number
 - G Applicable standards
 - H Model number
 - I Maximum weight of user, including tools and equipment
 - J Caution: Read the manual
 - K Notified body number
 - L Harness size
 - M Inspection grid
 - 15 Spreader bar and shoulder connection
 - 16 Rescue shoulder D-ring
 - 17 Collision or swing fall hazard
 - 18 Center back waist D-ring usage
 - 19 Sit harness usage

DEUTSCH**Liste der Abbildungen**

- 1A - 1C Auffanggurt anlegen und einstellen
 - 2 Absturzindikator der Auffangvorrichtung
 - 3 Ausrichtung des hinteren D-Rings
- 4A Diagramm für Auffanggurtgröße
- 4B Diagramm für Gurtumfang
- 5A - 5C Verwendung des hinteren D-Rings
- 6A - 6C Verwendung des vorderen D-Rings
- 7A, 7B Verwendung des Hüft-D-Rings
 - 8 Erforderlicher Mindestabstand zum Auffangen
- 9A, 9B Verbindung des Auffangsystems
 - 10 Schnallenoptionen und -einstellungen
 - 11 Verwendung der Verbindungsmittel-Aufhängung
 - 12 Lage des Unterbeckengurts
 - 13 Schnalle schließen und öffnen
 - 14 Etiketten
 - A Teilenummer
 - B Material
 - C Abmessungen
 - D Ausführung
 - E Herstellungsdatum
 - F Seriennummer
 - G Geltende Normen
 - H Modellnummer
 - I Maximalgewicht des Benutzers mit Werkzeug und Ausrüstung
 - J Achtung: Lesen Sie das Handbuch
 - K Prüfstellenummer
 - L Auffanggurtgröße
 - M Prüfungsraster
 - 15 Traverse und Schulterverbindung
 - 16 Schulter-D-Ring für die Rettung
 - 17 Aufprallgefahr, Gefahr von Pendelbewegungen beim Sturz
 - 18 Verwendung des mittleren, hinteren Hüft-D-Rings
 - 19 Verwendung des Sitzgurts

FRANÇAIS**Liste de figures**

- 1A - 1C Mise en place et réglage du harnais
 - 2 Indicateur de charge d'arrêt de chute
 - 3 Alignement de l'anneau en D dorsal
- 4A Tableau des tailles de harnais
- 4B Tableau de circonférence des ceintures
- 5A - 5C Utilisation de l'anneau en D dorsal
- 6A - 6C Utilisation de l'anneau en D avant
- 7A, 7B Utilisation de l'anneau en D sur ceinture ventrale
 - 8 Distance d'arrêt de chute minimale requise
- 9A, 9B Connexion du système stop chute
 - 10 Options et réglages des boucles
 - 11 Utilisation du point d'arrimage de la longe
 - 12 Emplacement de la sangle sous-pelviennne
 - 13 Verrouillage et déverrouillage des boucles
 - 14 Étiquettes
 - A Référence
 - B Matériaux
 - C Taille
 - D Style
 - E Date de fabrication
 - F Numéro de série
 - G Normes applicables
 - H Référence du modèle
 - I Poids maximal de l'utilisateur, outils et équipement compris
 - J Attention : lire le manuel
 - K Numéro de l'organisme notifié
 - L Taille du harnais
 - M Grille d'inspection
 - 15 Palonnier et connexion sur les épaules
 - 16 Anneau en D d'épaules pour sauvetage
 - 17 Risque de collision ou de chute par balancement
 - 18 Utilisation de l'anneau en D dorsal central au niveau de la taille
 - 19 Utilisation du harnais cuissard

ESPAÑOL**Listado de figuras**

- 1A - 1C Fijación y ajuste del arnés
 - 2 Indicador de carga de retención de caídas
 - 3 Alineación del enganche dorsal en D
- 4A Tabla de tallas del arnés
- 4B Tabla de contornos del cinturón
- 5A - 5C Uso del enganche dorsal en D
- 6A - 6C Uso de la argolla en D frontal
- 7A, 7B Uso de la argolla en D en la cadera
 - 8 Distancia mínima necesaria de retención de caídas
- 9A, 9B Conexión del sistema anticaídas
 - 10 Opciones y ajustes de la hebilla
 - 11 Uso del punto de almacenamiento del elemento de amarre
 - 12 Ubicación de la banda subpélvica
 - 13 Hebilla de bloqueo y desbloqueo
 - 14 Etiquetas
 - A Número de referencia
 - B Material
 - C Talla
 - D Tipo
 - E Fecha de fabricación
 - F Número de serie
 - G Normas aplicables
 - H Número de modelo
 - I Peso máximo del usuario incluidos herramientas y equipos
 - J Precaución: léase el manual
 - K Número del organismo notificado
 - L Talla del arnés
 - M Tabla de inspección
 - 15 Barra separadora y conexión del hombro
 - 16 Argolla en D de hombro de rescate
 - 17 Peligro de colisión o de caída oscilante
 - 18 Uso del enganche dorsal en D central de la cintura
 - 19 Uso del arnés de asiento

DANSK**Liste over figurer**

- 1A - 1C Montering og tilpasning af sele
 - 2 Belastningsindikator for faldsikring
 - 3 D-ring bagpå – justering
- 4A Størrelsesskema sele
- 4B Skema for bælteomkreds
- 5A - 5C D-ring bagpå – brug
- 6A - 6C D-ring foran – brug
- 7A, 7B Hofte-D-ring – brug
 - 8 Minimumkrav til frihøjde ved faldsikring
- 9A, 9B Tilslutning af faldsikringssystem
 - 10 Spændevalg og -justeringer
 - 11 Støttelinens holdepunkt – brug
 - 12 Underlivsstrop – placering
 - 13 Låsning og oplåsning af spænde
 - 14 Mærkater
 - A Varenummer
 - B Materiale
 - C Størrelse
 - D Stil
 - E Fabrikationsdato
 - F Serienummer
 - G Relevante standarder
 - H Modelnummer
 - I Maksimumvægt for bruger, inkl. værktøj og udstyr
 - J Forsigtig: Læs vejledningen
 - K Bemyndiget organ, nummer
 - L Selestørrelse
 - M Inspektionsgitter
 - 15 Afstandsstang og skulderfastspænding
 - 16 Skulder-D-ring – redning
 - 17 Fare for kollision eller svingfald
 - 18 Anvendelse af D-ringe i livet midt bag
 - 19 Anvendelse af siddesele

SUOMI**Kuvaluettelo**

- 1A - 1C Turvavaljaiden pukeminen ja säätö
 - 2 Putoamissuojaimen kuormavaroitin
 - 3 Takaosan D-renkaan kohdistaminen
- 4A Turvavaljaiden kokotaulukko
- 4B Hihnojen ympärysmittataulukko
- 5A - 5C Takaosan D-renkaan käyttö
- 6A - 6C Etuosan D-renkaan käyttö
- 7A, 7B Lonkka-D-renkaan käyttö
 - 8 Turvaetäisyyden putoamistilanteessa vähintään
- 9A, 9B Putoamissuojaimen kiinnittäminen
 - 10 Solkimallit ja säädöt
 - 11 Kiinnityskohta liitoshihnan säilytystä varten
 - 12 Alaselkähihnan paikka
 - 13 Soljen kiinnitys ja avaaminen
 - 14 Merkinnät
 - A Osanumero
 - B Materiaali
 - C Koko
 - D Malli
 - E Valmistuspäivä
 - F Sarjanumero
 - G Sovellettavat standardit
 - H Mallinumero
 - I Käyttäjän maksimipaino työkalut ja laitteet mukaan lukien
 - J Varoitus: Lue käyttöohje
 - K Ilmoitetun tarkastuslaitoksen numero
 - L Turvavaljaiden koko
 - M Tarkastustaulukko
 - 15 Aputangon ja olkahihnan kiinnitys
 - 16 Olkapäällä oleva D-rengas pelastuskäyttöön
 - 17 Iskeytymis- tai heilahtamisvaara pudotessa
 - 18 Keskiselän vyötärön D-renkaan käyttö
 - 19 Lantiovaljaiden käyttö

HRVATSKI**Popis slika**

- 1A - 1C Postavljanje i prilagođavanje pojaseva
 2 Indikator opterećenja pri blokadi pada
 3 Poravnanje stražnjeg D-prstena
 4A Grafikon veličine pojaseva
 4B Grafikon opsega remena
 5A - 5C Uporaba stražnjeg D-prstena
 6A - 6C Uporaba prednjeg D-prstena
 7A, 7B Uporaba D-prstena na boku
 8 Zahtjev minimalnog razmaka od tla pri blokadi pada
 9A, 9B Priključak sustava za blokadu pada
 10 Opcije i prilagodbe korče
 11 Uporaba točke skladištenja uzeta
 12 Mjesto trake ispod zdjelice
 13 Zaključavanje i otključavanje korče
 14 Oznake
 A Kataloški broj
 B Materijal
 C Veličina
 D Stil
 E Datum proizvodnje
 F Serijski broj
 G Primjenjivi standardi
 H Broj modela
 I Maksimalna težina korisnika, uključujući alate i opremu
 J Oprez: Pročitajte priručnik
 K Broj nadležnog tijela
 L Veličina pojaseva
 M Kontrolna tablica
 15 Poluga za razdvajanje i spoj za rame
 16 Sigurnosni D-prsten za rame
 17 Opasnost od sudaranja ili pada uslijed njihanja
 18 Uporaba središnjeg stražnjeg D-prstena struka
 19 Uporaba pojaseva za sjedenje

ΕΛΛΗΝΙΚΑ**Λίστα σχημάτων**

- 1A - 1C Εφαρμογή και προσαρμογή μπτονιέ
 2 Δείκτης φορτίου ανακοπής πτώσης
 3 Ευθυγράμμιση πίσω κρίκου σχήματος D
 4A Γράφημα μεγέθους μπτονιέ
 4B Γράφημα περιφέρειας ζώνης
 5A - 5C Χρήση πίσω κρίκου σχήματος D
 6A - 6C Χρήση μπροστινού κρίκου σχήματος D
 7A, 7B Χρήση κρίκου σχήματος D ισχίων
 8 Ελάχιστη απαιτούμενη απόσταση ανακοπής πτώσης
 9A, 9B Σύνδεση συστήματος ανακοπής πτώσης
 10 Επιλογές και ρυθμίσεις αγκραφών
 11 Χρήση σημείου πρόσδεσης αναδέτη
 12 Θέση μάντα κάτω από τη λεκάνη
 13 Ασφάλιση και απασφάλιση αγκράφας
 14 Ετικέτες
 A Κωδικός εξαρτήματος
 B Υλικό
 C Μέγεθος
 D Τύπος
 E Ημερομηνία κατασκευής
 F Σειριακός αριθμός
 G Ισχύοντα πρότυπα
 H Αριθμός μοντέλου
 I Μέγιστο βάρος χρήστη, συμπεριλαμβανομένων των εργαλείων και του εξοπλισμού
 J Προσοχή: Διαβάστε το εγχειρίδιο
 K Αριθμός κοινοποιημένου οργανισμού
 L Μέγεθος μπτονιέ
 M Πλέγμα ελέγχου
 15 Σύνδεση ράβδου διαχωρισμού και ώμου
 16 Κρίκος διάσωσης σχήματος D ώμων
 17 Κίνδυνος πρόσκρουσης ή πτώσης με ταλάντωση
 18 Χρήση κεντρικού πίσω κρίκου σχήματος D μέσης
 19 Χρήση μπτονιέ συγκράτησης σε καθιστή θέση

ITALIANO**Elenco delle figure**

- 1A - 1C Montaggio e regolazione dell'imbracatura
 2 Indicatore di carico anticaduta
 3 Allineamento dell'anello a D posteriore
 4A Tabella delle taglie dell'imbracatura
 4B Tabella della circonferenza delle cinture
 5A - 5C Impiego dell'anello a D posteriore
 6A - 6C Impiego dell'anello a D frontale
 7A, 7B Impiego dell'anello a D sui fianchi
 8 Requisito di spazio minimo per arrestare la caduta
 9A, 9B Collegamento del sistema anticaduta
 10 Opzioni e regolazioni delle fibbie
 11 Utilizzo del punto di stoccaggio del cordino
 12 Posizione della cinghia subpelvica
 13 Bloccaggio e sbloccaggio della fibbia
 14 Tag
 A Codice
 B Materiale
 C Dimensioni
 D Stile
 E Data di produzione
 F Numero di serie
 G Norme applicabili
 H Codice modello
 I Peso massimo dell'utilizzatore compresi strumenti e apparecchiature
 J Attenzione: Leggere il manuale
 K Numero dell'organismo notificato
 L Taglia dell'imbracatura
 M Griglia di ispezione
 15 Bilancino e collegamento sulle spalle
 16 Anello a D sulla spalla per soccorso
 17 Pericolo di caduta per impatto o oscillazione
 18 Utilizzo dell'anello a D posteriore
 19 Utilizzo dell'imbracatura con cosciali

NEDERLANDS**Lijst met afbeeldingen**

- 1A - 1C Harnas aantrekken en afstellen
 2 Belastingindicator valstopper
 3 Uitlijning rug-D-ring
 4A Maattabel harnas
 4B Maattabel riem
 5A - 5C Gebruik rug-D-ring
 6A - 6C Gebruik borst-D-ring
 7A, 7B Gebruik heup-D-ring
 8 Minimum benodigde vrije ruimte om een val te stoppen
 9A, 9B Verbinding valstopstelsysteem
 10 Gespopties en afstellingen
 11 Gebruik opslagpunt vanglijn
 12 Locatie band onder zitvlak
 13 Ver- en ontgrendelen gesp
 14 Labels
 A Onderdeelnummer
 B Materiaal
 C Maat
 D Stijl
 E Fabricagedatum
 F Serienummer
 G Toepasselijke normen
 H Modelnummer
 I Maximum gewicht gebruiker, incl. gereedschap en uitrusting
 J Attentie: Lees de handleiding
 K Nummer aangemelde instantie
 L Harnasmaat
 M Inspectieooster
 15 Spreider en schouderverbinding
 16 Schouder D-ring, redding
 17 Gevaar voor botsing of val door slingeren
 18 Gebruik van de D-ring middenachter op taillehoogte
 19 Gebruik van zitharnas

NORSK**Liste over figurer**

- 1A - 1C Tilpasse og justere sele
 2 Fallsikring lastindikator
 3 Justering av D-ringen på ryggen
 4A Sele-størrelsesdiagram
 4B Omkretsdiagram
 5A - 5C Bruk av D-ringen på ryggen
 6A - 6C Bruk av D-ringen foran
 7A, 7B Bruk av D-ringen på hoften
 8 Minimumskrav til klaring for fallsikringsutstyr
 9A, 9B Tilkobling til fallsikringsutstyr
 10 Spenner og justering av disse
 11 Bruk av lagringspunkt for livline
 12 Plassering av stropp under bekkenet
 13 Låsing og opplåsing av spenner
 14 Etiketter
 A Delnummer
 B Materiale
 C Størrelse
 D Modell
 E Produksjonsdato
 F Serienummer
 G Relevante standarder
 H Modellnummer
 I Maks. vekt til bruker, inkludert verktøy og utstyr
 J Forsiktig: Les bruksanvisningen
 K Teknisk kontrollorgans nummer
 L Selestørrelse
 M Inspeksjonsrutenett
 15 Spredestang og skuldertilkobling
 16 Redning skulder D-ring
 17 Kollisjons- eller svingfallfare
 18 Bruk av midtre bakre D-ring på hoften
 19 Bruk av sittesele

PORTUGUÊS**Lista de figuras**

- 1A - 1C Encaixe e ajuste do arnês
 2 Indicador de carga para detenção de queda
 3 Alinhamento da argola em D dorsal
 4A Tabela de tamanhos do arnês
 4B Tabela da circunferência do cinto
 5A - 5C Utilização da argola em D dorsal
 6A - 6C Utilização da argola em D dianteira
 7A, 7B Utilização da argola em D dos quadris
 8 Requisito de distância livre mínima para detenção de queda
 9A, 9B Ligação do sistema de detenção de quedas
 10 Opções e ajustes de fivela
 11 Utilização do ponto de acondicionamento do cabo
 12 Localização da tira subpélvica
 13 Bloqueio e desbloqueio da fivela
 14 Etiquetas
 A Número da peça
 B Material
 C Tamanho
 D Estilo
 E Data de fabrico
 F Número de série
 G Normas aplicáveis
 H Número do modelo
 I Peso máximo do utilizador, incluindo ferramentas e equipamento
 J Cuidado: leia o manual
 K Número do organismo notificado
 L Tamanho do arnês
 M Grelha de inspeção
 15 Trapézio e ligação dos ombros
 16 Argola em D de resgate para as omoplatas
 17 Perigo de queda em balanço ou colisão
 18 Utilização da argola em D da cintura dorsal central
 19 Utilização do arnês tipo cadeira

SVENSKA**Lista över figurer**

- 1A - 1C Pätågning och justering av selen
 2 Fallindikator
 3 Justering av rygg-D-ring
 4A Storlekstabell bandstall
 4B Omfångstabell bälte
 5A - 5C Användning av rygg-D-ring
 6A - 6C Användning av främre D-ring
 7A, 7B Användning av höft-D-ring
 8 Krav på minsta fritt utrymme för fallskydd
 9A, 9B Anslutning av fallskyddssystem
 10 Spännalternativ och justering av spännen
 11 Användning av förvaringspunkt för kopplingslina
 12 Placering av band under bäckenet
 13 Låsa och låsa upp spännet
 14 Etiketter
 A Artikelnr
 B Material
 C Storlek
 D Typ
 E Tillverkningsdatum
 F Serienummer
 G Tillämpliga standarder
 H Modellnummer
 I Användarens maxvikt, inkl. verktyg och utrustning
 J OBS: Läs bruksanvisningen
 K Det anmälda organets identifikationsnummer
 L Selstorlek
 M Inspektionsmatrix
 15 Lyftbygel och axelanslutning
 16 Axel-D-ring för räddning
 17 Risk för kollision eller pendelfall
 18 Användning av midjans centrala rygg-D-ring
 19 Sittselens användning

БЪЛГАРСКИ**Списък на фигурите**

- 1A - 1C Поставяне и регулиране на сбруята
 2 Индикатор за натоварване на ограничителя на падането
 3 Подравняване на задния D-пръстен
 4A Таблица с размери на сбруя
 4B Таблица с обиколка на колана
 5A - 5C Използване на задния D-пръстен
 6A - 6C Използване на предния D-пръстен
 7A, 7B Използване на D-пръстена на кръста
 8 Изискване за минимален клиренс на спиране на падането
 9A, 9B Връзка на системата за спиране на падането
 10 Регулиране и опции на катарамата
 11 Използване на точката за съхранение на въжето
 12 Местоположение на подтазовия ремък
 13 Заклучване и отключване на катарамата
 14 Обозначения
 A Номер на част
 B Материал
 C Размер
 D Стил
 E Дата на производство
 F Серийен номер
 G Приложими стандарти
 H Номер на модела
 I Максимално тегло на потребителя, включително инструменти и оборудване
 J Внимание: Прочетете ръководството
 K Номер на нотифициран орган
 L Размер на сбруята
 M Таблица за инспектиране
 15 Закрепваща щанга и връзка за раменете
 16 Спасителен D-пръстен за раменете
 17 Опасност от падане при люлеене или сблъсък
 18 Употреба на задния централен поясен D-пръстен
 19 Използване на седалищна сбруя

ČESKY**Seznam obrázků**

- 1A - 1C Nasazení a nastavení postroje
 2 Indikátor zatížení při zachycení pádu
 3 Vyrovnání zadního D kroužku
 4A Tabulka velikostí postrojů
 4B Tabulka obvodů opasků
 5A - 5C Použití zadního D kroužku
 6A - 6C Použití předního D kroužku
 7A, 7B Použití bederního D kroužku
 8 Minimální požadavky na volný prostor pro zachycení pádu
 9A, 9B Připojení systému pro zachycení pádu
 10 Možnosti a nastavení přezek
 11 Použití bodu pro pohotovostní přichycení lana
 12 Umístění řemínku pod pávní
 13 Zapnutí a rozepnutí přezky
 14 Štítky
 A Obj. číslo
 B Materiál
 C Velikost
 D Styl
 E Datum výroby
 F Sériové číslo
 G Platné normy
 H Číslo modelu
 I Maximální hmotnost uživatele, včetně nástrojů a vybavení
 J Upozornění: Přečtěte si návod
 K Úředně oznámený orgán č.
 L Velikost postroje
 M Tabulka kontrol
 15 Rozpěrná tyč a připojení u ramen
 16 Záchraný ramenní D kroužek
 17 Riziko kolize nebo pádu zhoupením
 18 Použití bederního D-kroužku
 19 Použití sedacího postroje

MAGYAR**Ábralista**

- 1A - 1C A heveder szerelése és beállítása
 2 Zuhánásgátló terhelésszelő
 3 A hátsó D-gyűrű illesztése
 4A Heveder méretábrázolat
 4B Öv körfogat méretábrázolat
 5A - 5C A hátsó D-gyűrű használata
 6A - 6C Az elülső D-gyűrű használata
 7A, 7B A csípőnél lévő D-gyűrű használata
 8 Előírt minimális zuhanásgátlási távolság
 9A, 9B Zuhánásgátló rendszer csatlakozás
 10 Rögzítőcsat opciók és beállítás
 11 Rögzítőkötél tárolási pont használata
 12 Medencepánt helye
 13 Rögzítőcsat zárása és nyitása
 14 Címkek
 A Alkatrészszám
 B Anyag
 C Méret
 D Típus
 E A gyártás dátuma
 F Sorozatszám
 G Érvényes szabványok
 H Modellszám
 I A használt maximális tömege szerszámokkal és eszközökkel együtt
 J Figyelem: Olvassa el a használati utasítást
 K A bejelentés száma
 L Heveder mérete
 M Ellenőrzési rács
 15 Merevítő és vállcsatlakozó
 16 Mentő váll D-gyűrű
 17 Útközés vagy lengéses zuhanás veszélye
 18 Központi hátsó derék D-gyűrű használata
 19 Ülő heveder használata

POLSKI**Lista rysunków**

- 1A - 1C Zakładanie i regulowanie uprzęży
 2 Wskaźnik obciążenia zatrzymania upadku
 3 Ustawienie tylnego pierścienia D
 4A Schemat rozmiarowy uprzęży
 4B Schemat obwodów pasa
 5A - 5C Użycie tylnego pierścienia D
 6A - 6C Użycie przedniego pierścienia D
 7A, 7B Użycie biodrowego pierścienia D
 8 Wymagania dotyczące minimalnej wolnej przestrzeni dla ograniczenia upadku
 9A, 9B Przyłączenie systemu ograniczenia upadku
 10 Sprzączki i elementy regulacyjne
 11 Użycie punktu przechowywania linki
 12 Umieszczenie pasa podbrzusznego
 13 Blokowanie i odblokowywanie sprzączek
 14 Etykiety
 A Numer części
 B Materiał
 C Rozmiar
 D Rodzaj
 E Data produkcji
 F Numer seryjny
 G Normy mające zastosowanie
 H Numer modelu
 I Maksymalna waga użytkownika, włącznie z narzędziami i wyposażeniem
 J Ostrzeżenie: Należy przeczytać instrukcję
 K Numer jednostki notyfikowanej
 L Rozmiar uprzęży
 M Dziennik kontroli
 15 Połączenie zawiesia linowego i ramion
 16 Ratunkowy naramienny pierścień D
 17 Ryzyko kolizji lub upadków o ruchu wahadłowym
 18 Używanie tylnego, środkowego pierścienia D na pasie
 19 Używanie uprzęży biodrowej

SLOVENŠČINA**Kazalo slik**

- 1A - 1C Namestitve in nastavitve varovalnega pasu
 2 Kazalnik obremenitve zaradi zaustavitve padca
 3 Poravnava hrbtnega obročka D
 4A Tabulka velikosti postroja
 4B Tabulka obvodov pásu
 5A - 5C Uporaba hrbtnega obročka D
 6A - 6C Uporaba sprednjega obročka D
 7A, 7B Uporaba bočnega obročka D
 8 Najmanjša zahtevana razdalja za zaustavitve padca
 9A, 9B Povezava sistema za zaustavitve padca
 10 Možnosti in nastavitve zaponke
 11 Točke za pritrditev popkovine, ko ta ni v uporabi
 12 Mesto podmedeničnega traku
 13 Zaklepanje in odklepanje zaponke
 14 Oznake
 A Kataloška številka
 B Material
 C Velikost
 D Slog
 E Datum proizvodnje
 F Serijska številka
 G Veljavni standardi
 H Številka modela
 I Nosilnost (masa uporabnika skupaj z orodjem in opremo)
 J Pozor: preberite priročnik
 K Številka priglasenega organa
 L Velikost varovalnega pasu
 M Tabela pregledov
 15 Razpiralnik in ramenska povezava
 16 Reševalni ramenski obroček D
 17 Nevarnost trka ali padca z nihanjem
 18 Uporabljanje D-kručka v strede drikovej oblasti hrbtna
 19 Uporabljanje sedacieho postroja

ROMÂNĂ**Listă cu figuri**

- 1A - 1C Fixarea și reglarea harnașamentului
 2 Indicator de încărcare pentru sistemul de oprire a căderii
 3 Alinierea inelului dorsal în formă de D
 4A Diagrama cu dimensiunile harnașamentului
 4B Diagrama cu circumferința centurii
 5A - 5C Utilizarea inelului dorsal în formă de D
 6A - 6C Utilizarea inelului frontal în formă de D
 7A, 7B Utilizarea inelului pentru șold în formă de D
 8 Cerința minimă de spațiu liber pentru oprirea căderii de la înălțime
 9A, 9B Conectarea sistemului de oprire a căderii
 10 Opțiuni și ajustări ale cataramei
 11 Utilizarea punctului de depozitare pentru frânghia de siguranță
 12 Poziționarea curelei sub pelvis
 13 Blocarea și deblocarea cataramei
 14 Etichete
 A Cod piesă
 B Material
 C Mărime
 D Model
 E Data fabricației
 F Număr de serie
 G Standarde aplicabile
 H Număr model
 I Greutatea maximă a utilizatorului, inclusiv uneltele și echipamentul
 J Atenție: Citiți manualul
 K Număr organism notificat
 L Dimensiunea harnașamentului
 M Grilă de inspecție
 15 Bară expandor și conexiune umăr
 16 Inel de salvare pentru umăr în formă de D
 17 Pericol de coliziune sau cădere din cauza balansării
 18 Utilizarea inelului dorsal central în formă de D pentru talie
 19 Utilizarea harnașamentului de ședere

SRPSKI**Lista slika**

- 1A - 1C Prilagođavanje i podešavanje pojasa
 2 Indikator opterećenja prilikom zaustavljanje pada
 3 Poravnanje leđnog D-prstena
 4A Grafikon sa veličinama sigurnosnih pojaseva
 4B Grafikon sa obimom opasača
 5A - 5C Upotreba leđnog D-prstena
 6A - 6C Upotreba prednjeg D-prstena
 7A, 7B Upotreba D-prstena na bokovima
 8 Neophodna minimalna razdaljina za zaustavljanje pada
 9A, 9B Povezivanje sistema za zaustavljanje pada
 10 Opcije i podešavanja kopče
 11 Upotreba tačke za skladištenje užeta
 12 Lokacija trake ispod karlice
 13 Zaključavanje i otključavanje kopče
 14 Oznake
 A Broj dela
 B Materijal
 C Veličina
 D Stil
 E Datum proizvodnje
 F Serijski broj
 G Važeći standardi
 H Broj modela
 I Maksimalna težina korisnika, uključujući alat i opremu
 J Oprez: Pročitajte uputstvo
 K Broj ovlašćenog organa
 L Veličina pojasa
 M Tabelarni grafikon za inspekciju
 15 Šipka za razdvajanje i rameno povezivanje
 16 Rameni D-prsten za spasavanje
 17 Opasnost od sudara ili pada sa njihanjem
 18 Upotreba D-prstena za središnji leđni deo struka
 19 Upotreba pojasa za sedenje

SLOVENČINA**Zoznam obrázkov**

- 1A - 1C Nasadenie a nastavenie postroja
 2 Indikator zaťaženia pri zacytení pádu
 3 Zarovnanie zadného D-krúžka
 4A Tabera velikosti varovalnega pasu
 4B Tabera obsegov pasu
 5A - 5C Používanie zadného D-krúžka
 6A - 6C Používanie predného D-krúžka
 7A, 7B Používanie bedrového D-krúžka
 8 Minimálna potrebná výška na zacytenie pádu
 9A, 9B Pripojenie systému na zacytenie pádu
 10 Možnosti a nastavenie praciek
 11 Používanie miesta uloženia lana
 12 Poloha remienka pod panvou
 13 Zaisťenie a odistenie pracky
 14 Značky
 A Číslo dielu
 B Materiál
 C Veľkosť
 D Štýl
 E Dátum výroby
 F Sériové číslo
 G Platné normy
 H Číslo modelu
 I Maximálna hmotnosť používateľa vrátane nástrojov a zariadení
 J Upozornenie: Prečítajte si návod
 K Číslo notifikovanej osoby
 L Veľkosť postroja
 M Tabuľka kontrol
 15 Zariadenie „spreader bar“ a ramenné pripojky
 16 Záchranný ramenný D-krúžok
 17 Nebezpečenstvo kolízie alebo kyvadlového pádu
 18 Uporaba sredinskega hrbtnega obročka D na pasu
 19 Uporaba sedežnega pasu

ENGLISH

INSTRUCTIONS FOR USE

Do the steps in Figures 1A through 1C to don and adjust the harness. Adjust the back D-ring to put it in position between your shoulder blades (Figure 3). Make sure that the sternal and dorsal connections are in the correct positions. Make sure that the free end of the adjusting strap extends at least 3 in. (8 cm) beyond the adjusting buckle. Put the free end of the webbing in the keeper and below the thigh strap at the hip. Do NOT connect the right thigh strap to the left thigh, or vice versa. Make sure that the harness straps are not twisted and are flat against the thighs. Make sure that the fit of the harness is tight. Make sure that all connectors are closed and locked before use. During use, regularly make sure that fastening and adjustment elements are connected and adjusted correctly.

MSA full-body harnesses can include an integral D-ring extender. Make sure to include the length of the D-ring extender (shown on the product) in the calculation for free-fall distance (Figure 8).

Do NOT use the harness in environments where the temperature is less than -40°C or more than 50°C. Frequently clean harnesses with Quick-Connect buckles that are used in dusty environments. In dusty environments, small particles can collect and prevent correct operation of the buckle.

To monitor harness usage, MSA recommends that each harness be given to one specified user. Keep these instructions and the Individual Protective Equipment Record Card with the harness.

MSA certifies that this product has been fully inspected and conforms to the full requirements and specifications of the standards indicated on the product. This product meets the requirements of Regulation (EU) 2016/425 on personal protective equipment.

This harness is compliant with EN 361. Make sure that all components connected to the harness are compatible. MSA recommends that only approved MSA components be used with the harness. For information about component compatibility, refer to EN 354 and EN 355 for the integral lanyard with energy absorber, and EN 358 for the work-positioning lanyard. Obey all instructions and warnings for components used with the harness.

Not every full-body harness sold with these user instructions has all of the features shown. Identify which features are included with the product you purchased, and obey the applicable instructions. The load capacity of the harness when used for fall arrest or rescue is 140 kg. The load capacity of the harness when used for restraint or work positioning is 150 kg.

WARNINGS

It is the user's responsibility to know the contents of this manual and to get training before using the harness. Make sure that you have had sufficient training and fully know how to use the harness safely. It is necessary for users to have good medical fitness to do work at a height. Some medical conditions can prevent safe use of the harness. In you have any doubt, consult a physician before you use the harness. Children less than 18 years of age and pregnant women must NEVER use the harness.

Suspension intolerance, also referred to as suspension trauma or orthostatic intolerance, is a serious condition. Prompt rescue and the use of post fall suspension relief devices can help to decrease the risk of suspension intolerance. The user must have a rescue plan and the equipment and specific training necessary to make the rescue as fast as possible under all foreseeable conditions.

Use the harness only for its intended purpose and within its limitations. Obey the limits of the harness. Only use the integral lanyard with an energy absorber. If there is any doubt about the condition of the harness for safe use, immediately remove the harness from service. A full-body harness is the only approved body-holding device that can be used in a fall-arrest system. As specified by EN 353-1, EN 353-2, EN 355, and EN 360, a fall-arrest system must only be connected to the back D-ring or front loop with the fall-arrest marking "A" or "A/2". Do NOT use the hip D-ring or center back waist D-ring for fall arrest or climbing protection. Only use the center back waist D-ring for restraint. Only use the hip D-ring to connect a work-positioning system (refer to EN 358). For work-positioning applications, always use both hip D-rings together, and use a separate fall-arrest system. Keep the anchorage point of the work-positioning lanyard in position at or above waist level (Figures 7A and 7B). Make sure that tension on the lanyard is tight, and movement has a limit of 0.6 m.

To decrease the risk of pendulum (swing) falls, when possible, attach the fall-arrest system at an anchorage point directly above the user's position (Figure 17). Use structural anchors specified by EN 795 or anchorage points with a minimum strength of 12 kN.

The harness is intended to be worn during normal working activities. To make sure that the size, fit adjustment, and comfort level are correct for the intended use, MSA recommends that the user do a suspension test in a safe area before using the harness in working conditions. Examine the harness before each use. Examine the harness straps for cuts, fraying, abrasion, too much wear, changed or missing straps, burns, and exposure to ultraviolet, heat, or chemicals. Examine the stitching for pulled, loose, torn, or broken threads. Examine the legibility of the product markings. Examine the hardware for deformation, cracks, corrosion, deep pitting, burrs, sharp edges, cuts, nicks, exposure to chemicals or too much heat, or other damage. Make sure that both pawls on the buckle can engage and operate smoothly. If the harness shows any signs of damage, wear, or aging, immediately remove it from service.

A person who is competent in the examination of harnesses, other than the user, must do periodic examinations in accordance with MSA instructions.

Immediately remove damaged equipment from service and tag it "UNUSABLE". For all corrective maintenance, such as the replacement of elements, contact MSA. Do NOT try to repair equipment in the field.

To prevent collision with structures or the ground when a subsystem such as a lanyard or self-retracting lanyard is used, refer to the specific recommendations given with the subsystem.

Examine the fall-arrest load indicator before each use. Make sure that the stitches through the fold are not loose, torn, or broken. If the fall-arrest load indicator has loose, torn, or broken stitches, remove the harness from service immediately. Some harnesses have a load indicator label that shows when the fall-arrest load indicator has been deployed (Figure 2). If the load indicator label shows, remove the harness from service immediately. Do NOT use a harness with broken or pulled stitches in the fall-arrest load indicator. Broken or pulled stitches in the fall-arrest load indicator are signs of damage from fall-arrest forces or environmental conditions.

The fall-arrest load indicator is only activated when it is attached to the back D-ring. Because of the nature of some fall-arrest events, it is possible that the fall-arrest load indicator will not deploy. If fall-arrest forces are applied to the harness, remove it from service even if the fall-arrest load indicator does not deploy.

For the safety of the user, if the product is re-sold outside the original country of destination, the reseller must give these instructions and additional relevant information for use, maintenance, periodic inspection, and repair in the language of the country where the product will be used.

Chemicals, heat, and corrosion can cause damage to the harness. Examine the harness for damage more frequently when it is used in an environment with these conditions. Do NOT use the harness near machinery that is in operation, dangerous electrical conditions, abrasive surfaces, open flame, or molten metal. Do NOT make unauthorized repairs, modifications, alterations, or additions to the harness.

Failure to obey these warnings can result in serious injury or death.

MAINTENANCE AND STORAGE

The straps of the full-body harness are made from polyester, nylon, or other multifilament synthetic fibers. All load-bearing hardware is zinc-plated alloy steel or aluminum alloy.

Clean the harness in a solution of warm water and mild laundry detergent. Use a clean cloth to dry the hardware. Hang the harness to air-dry. Do NOT speed-dry the harness with heat. Do NOT let dirt, paint, or other debris collect on the harness. These elements can weaken the webbing of the straps and prevent correct operation of the harness. To clean the buckles, use a cotton swab to remove debris from the inner parts. In dusty environments, flush the buckle with clean water to remove small particles that can prevent correct operation. Use a clean cloth to dry the outer parts of the buckle. Let the inner parts of the buckle air-dry. To make sure that the Quick-Connect buckles operate smoothly, apply a light, penetrating oil to the locking tabs. Use a clean cloth to remove the remaining oil.

During storage and transport, keep the harness away from moisture, chemicals and their vapors, very high or low temperatures, and ultraviolet rays. Keep the harness in an area that is clean, cool, dry, and away from direct sunlight. Do NOT keep the harness in areas where heat, moisture, light, oil, and chemicals or their vapors can cause damage. Keep serviceable equipment isolated from unserviceable equipment. Only put equipment that is clean, dry, and serviceable in storage. Keep the buckles connected while the harness is in storage. MSA recommends that a person approved by current legislation in the country of use examine equipment that is kept in storage for long periods before use.

The maximum life span of the product is 10 years after its initial use is recorded on the Individual Protective Equipment Record Card. The primary indicator of fitness for use is regular inspection of the product. Immediately remove any product that does not meet the inspection requirements from service regardless of its age.

Incorrect storage, incorrect use, wear and tear, contact with chemicals (acids and alkalis), and exposure to high temperatures and UV radiation decrease the performance of the product and its life span. In these conditions, do inspections more frequently.

DEUTSCH

GEBRAUCHSANLEITUNG

Führen Sie zum Anlegen und zur Einstellung des Auffanggurts die Schritte in den Abbildungen 1A bis 1C aus. Stellen Sie den hinteren D-Ring so ein, dass er zwischen Ihren Schulterblättern liegt (Abbildung 3). Achten Sie darauf, dass die Brust- und Rückenverbindungen an der richtigen Stelle sind. Achten Sie darauf, dass das freie Ende des Einstellriemens mindestens 8 cm (3 Zoll) über die Einstellschnalle übersteht. Verstauen Sie das freie Ende des Gewebes im Gurtbandhalter, unterhalb des Oberschenkelbands an der Hüfte. Befestigen Sie das rechte Oberschenkelband NICHT um den linken Oberschenkel oder umgekehrt. Vergewissern Sie sich, dass die Auffanggurtbänder nicht verdreht sind und flach an den Oberschenkeln anliegen. Achten Sie darauf, dass der Auffanggurt fest sitzt. Achten Sie vor der Verwendung darauf, dass alle Verbindungsteile geschlossen und verriegelt sind. Achten Sie bei der Verwendung regelmäßig auf die ordnungsgemäße Verbindung und Anpassung von Befestigungs- und Verstellelementen.

MSA-Auffanggurte können mit einer integrierten D-Ring-Verlängerung ausgestattet sein. Berücksichtigen Sie bei der Berechnung der Freifallstrecke die auf dem Produkt angegebene Länge der D-Ring-Verlängerung (Abbildung 8).

Verwenden Sie den Auffanggurt NICHT in Umgebungen mit Temperaturen unter -40 °C oder über 50 °C. In staubiger Umgebung verwendete Auffanggurte mit Schnellverbindungsschnallen müssen häufig gereinigt werden. In staubiger Umgebung können sich Teilchen ansammeln und die ordnungsgemäße Funktion der Schnalle beeinträchtigen.

MSA empfiehlt, an jeden Benutzer einen bestimmten Auffanggurt auszugeben, um die Gurtnutzung kontrollieren zu können. Bewahren Sie diese Anleitung und die PSA-Prüfkarte zusammen mit dem Auffanggurt auf. MSA bescheinigt, dass dieses Produkt vollständig geprüft wurde und den Anforderungen und Vorgaben der auf dem Produkt angegebenen Normen vollständig entspricht. Dieses Produkt erfüllt die Anforderungen der Verordnung (EU) 2016/425 über persönliche Schutzausrüstung. Der Auffanggurt entspricht der EN 361. Achten Sie darauf, dass alle mit dem Auffanggurt verbundenen Komponenten kompatibel sind. MSA empfiehlt, nur zugelassene MSA Komponenten mit dem Auffanggurt zu verwenden. Informationen zu kompatiblen Komponenten finden Sie in der EN 354 und EN 355 für integrierte Verbindungsmittel mit Falldämpfer und in der EN 358 für Positionierungs-Verbindungsmittel. Befolgen Sie alle Anleitungen und Warnhinweise für mit dem Auffanggurt verwendete Komponenten.

Nicht jeder mit dieser Gebrauchsanleitung verkaufte Auffanggurt verfügt über alle abgebildeten Merkmale. Bestimmen Sie, wie das von Ihnen gekaufte Produkt ausgestattet ist, und befolgen Sie die zutreffenden Anleitungen. Die Tragkraft des Auffanggurts bei Verwendung zum Auffangen oder zur Rettung beträgt 140 kg. Die Tragkraft des Auffanggurts bei Verwendung zum Rückhalten oder zur Arbeitsplatzpositionierung beträgt 150 kg.

WARNUNGEN

Der Benutzer muss sich mit dem Inhalt dieses Handbuchs vertraut machen und sich vor der Verwendung des Auffanggurts schulen lassen. Sie müssen ausreichend geschult sein und mit dem Auffanggurt vollkommen sicher umgehen können. Die Benutzer müssen sich gesundheitlich für die Arbeit in großer Höhe eignen. Manche gesundheitlichen Einschränkungen können die sichere Verwendung des Auffanggurts beeinträchtigen. Konsultieren Sie im Zweifelsfall einen Arzt, bevor Sie den Auffanggurt benutzen. Kinder unter 18 Jahren und Schwangere dürfen den Auffanggurt NIEMALS benutzen.

Das Hängetrauma, auch orthostatischer Schock genannt, ist ein ernstes Leiden. Eine schnelle Rettung und die Verwendung von Entlastungsvorrichtungen nach dem Sturz können das Risiko eines Hängetraumas verringern. Der Benutzer muss über einen Rettungsplan sowie über die erforderliche Ausrüstung und Spezialausbildung verfügen, um die Rettung unter allen vorhersehbaren Bedingungen so schnell wie möglich durchzuführen.

Verwenden Sie den Gurt nur für den vorgesehenen Zweck und innerhalb seiner Beschränkungen. Halten Sie sich an die Grenzwerte des Auffanggurts. Verwenden Sie das integrierte Verbindungsmittel nur mit Falldämpfer. Wenn Zweifel an der Eignung des Auffanggurts für den sicheren Gebrauch bestehen, nehmen Sie den Gurt sofort außer Betrieb. Ein Auffanggurt ist die einzig zugelassene Vorrichtung zum Halten des Körpers im Rahmen eines Auffangsystems. Nach EN 353-1, EN 353-2, EN 355 und EN 360 darf ein Absturzicherungssystem nur mit dem hinteren D-Ring oder einer vorderen Schlaufe mit der Auffang-Kennzeichnung „A“ oder „A/2“ verbunden werden. Verwenden Sie den Hüft-D-Ring und den mittleren, hinteren Hüft-D-Ring NICHT zum Auffangen oder für einen Aufstiegsschutz. Verwenden Sie den mittleren, hinteren Hüft-D-Ring nur zum Rückhalten. Verwenden Sie den Hüft-D-Ring nur zur Verbindung mit einem Arbeitspositionierungssystem (siehe EN 358). Verwenden Sie bei der Arbeitspositionierung immer beide Hüft-D-Ringe zusammen und ein separates Auffangsystem. Halten Sie den Anschlagpunkt des Arbeitspositionierungs-Verbindungsmittels in Position auf oder über Hüfthöhe (Abbildungen 7A und 7B). Das Verbindungsmittel muss fest gespannt sein und die Bewegung auf 0,6 m begrenzen.

Um die Gefahr von Stürzen mit Pendelbewegung zu verringern, befestigen Sie das Auffangsystem möglichst an einem Anschlagpunkt direkt über der Position des Benutzers (Abbildung 17). Verwenden Sie bauseitige Anschläge nach EN 795 oder Anschlagpunkte mit einer Mindestfestigkeit von 12 kN.

Der Gurt ist zum Tragen bei normalen Arbeiten vorgesehen. Um sicherzustellen, dass Größe, Passform und Komfort dem vorgesehenen Einsatzzweck entsprechen, empfiehlt MSA dem Benutzer, vor dem Einsatz des Gurts in einem sicheren Bereich eine Hängeprüfung unter realistischen Bedingungen durchzuführen. Untersuchen Sie den Auffanggurt vor jedem Einsatz. Untersuchen Sie die Gurtbänder auf Schnitte, Ausfransung, Abrieb, übermäßigen Verschleiß, geänderte oder fehlende Gurtbänder, Brandstellen und Einwirkung UV-Licht, Hitze oder Chemikalien. Untersuchen Sie die Nähte auf herausgezogene, lose, gerissene oder beschädigte Fäden. Untersuchen Sie die Lesbarkeit der Produktkennzeichnungen. Untersuchen Sie die Verbindungsteile auf Verformung, Risse, Korrosion, starke Grübchenbildung, Grate, scharfe Kanten, Schnitte, Kerben, Einwirkung von Chemikalien oder übermäßiger Hitze und andere Schäden. Achten Sie darauf, dass beide Sperrklinken der Schnalle einrasten und einwandfrei funktionieren. Wenn der Auffanggurt irgendwelche Anzeichen von Beschädigung, Verschleiß oder Alterung aufweist, nehmen Sie ihn sofort außer Betrieb. Eine Person außer dem Benutzer, die für die Prüfung von Gurten zuständig ist, muss regelmäßige Prüfungen gemäß den Anweisungen von MSA durchführen. Nehmen Sie beschädigte Ausrüstung sofort außer Betrieb und kennzeichnen Sie diese als „UNBRAUCHBAR“. Wegen aller Instandsetzungsarbeiten, z. B. für den Austausch von Gurtteilen, wenden Sie sich bitte an MSA. Versuchen Sie NICHT, Ausrüstung im Außeneinsatz zu reparieren.

Um bei der Verwendung eines Untersystems wie einem (selbsteinziehenden) Verbindungsmittel Aufpralle an Konstruktionen oder auf dem Boden zu vermeiden, beachten Sie bitte die besonderen Empfehlungen zum Untersystem.

Untersuchen Sie den Absturzindikator vor jedem Einsatz. Stellen Sie sicher, dass die durch die Lasche genähten Fäden nicht lose, gerissen oder beschädigt sind. Falls Fäden des Absturzindikators lose, gerissen oder beschädigt sind, nehmen Sie den Auffanggurt sofort außer Betrieb. Einige Auffanggurte besitzen einen Absturzindikator-Aufkleber, der sichtbar wird, wenn der Absturzindikator ausgelöst wurde (Abbildung 2). Wenn der Absturzindikator-Aufkleber sichtbar wird, nehmen Sie den Auffanggurt sofort außer Betrieb. Verwenden Sie KEINEN Auffanggurt mit gerissenen oder herausgezogenen Fäden im Absturzindikator. Gerissene oder herausgezogene Fäden im Absturzindikator deuten auf Schäden durch Auffangkräfte oder Umweltbedingungen hin.

Der Absturzindikator wird nur ausgelöst, wenn er am hinteren D-Ring befestigt ist. In manchen Fällen ist es möglich, dass der Absturzindikator trotz eines aufgefangenen Absturzes nicht ausgelöst wird. Wenn der Auffanggurt Auffangkräfte aufgenommen hat, muss er auch dann außer Betrieb genommen werden, wenn der Absturzindikator nicht ausgelöst wurde.

Wenn das Produkt außerhalb des ursprünglichen Bestimmungslandes weiterverkauft wird, muss der Wiederverkäufer diese Anleitungen und zusätzliche maßgebliche Informationen zum Gebrauch, zur Wartung, zur regelmäßigen Überprüfung und zur Reparatur in der Sprache des Verwendungslandes bereitstellen.

Chemikalien, Hitze und Korrosion können den Auffanggurt beschädigen. Untersuchen Sie den Auffanggurt häufiger auf Beschädigungen, wenn er in einer Umgebung mit solchen Bedingungen verwendet wird. Verwenden Sie den Auffanggurt NICHT in der Nähe von laufenden Maschinen, gefährlichen elektrischen Anlagen, scheuernden Oberflächen, offenen Flammen oder geschmolzenem Metall. Führen Sie KEINE unbefugten Reparaturen, Modifikationen, Änderungen oder Ergänzungen am Gurt durch.

Die Nichtbeachtung dieser Warnungen kann zu schweren Verletzungen oder zum Tod führen.

WARTUNG UND LAGERUNG

Die Bänder eines Auffanggurts bestehen aus Polyester, Nylon oder anderen multifilen Kunstfasergarnen. Alle lasttragenden Ausrüstungsteile bestehen aus verzinktem legiertem Stahl oder Aluminiumlegierung.

Reinigen Sie den Auffanggurt in einer Lösung aus warmem Wasser und einem milden Waschmittel. Trocknen Sie die Verbindungsteile mit einem sauberen Tuch. Hängen Sie den Auffanggurt zum Trocknen auf. Trocknen Sie den Auffanggurt NICHT beschleunigt durch Hitze. Lassen Sie NICHT zu, dass sich Schmutz, Farbe oder andere Fremdkörper auf dem Auffanggurt ablagern. Solche Stoffe können das Gewebe der Gurte schwächen und die ordnungsgemäße Funktion des Auffanggurts verhindern. Reinigen Sie die Innenteile der Schnallen mit einem Wattestäbchen. Spülen Sie in staubiger Umgebung kleine Teilchen mit sauberem Wasser von der Schnalle ab, da sie Ihre Funktion beeinträchtigen können. Trocknen Sie die äußeren Teile der Schnalle mit einem sauberen Tuch. Lassen Sie die Innenteile der Schnalle an der Luft trocknen. Zwecks reibungsloser Funktion der Schnellverbindungsschnallen tragen Sie ein leichtes Kriechöl auf die Verriegelungslaschen auf. Wischen Sie überschüssiges Öl mit einem sauberen Tuch ab.

Halten Sie den Gurt bei Lagerung und Transport von Feuchtigkeit, Chemikalien und deren Dämpfen, sehr hohen oder niedrigen Temperaturen und von UV-Strahlen fern. Bewahren Sie den Auffanggurt an einem sauberen, kühlen, trockenen und vor direkter Sonneneinstrahlung geschützten Ort auf. Bewahren Sie den Auffanggurt NICHT an Stellen auf, wo Hitze, Feuchtigkeit, Licht, Öl und Chemikalien oder deren Dämpfe ihn beschädigen können. Halten Sie einsatzbereite und nicht einsatzbereite Ausrüstung voneinander getrennt. Lagern Sie nur saubere, trockene und einsatzbereite Ausrüstungsteile ein. Schließen Sie die Schnallen vor der Einlagerung des Auffanggurts. MSA empfiehlt, dass eine nach geltenden Vorschriften des Verwendungslandes zugelassene Person über längere Zeit eingelagerte Ausrüstungsteile vor der erneuten Verwendung untersucht.

Die maximale Lebensdauer des Produkts beträgt zehn Jahre nach Eintragung seiner erstmaligen Verwendung auf der PSA-Prüfkarte. Die wichtigste Bestätigung der Einsatzfähigkeit ist die regelmäßige Überprüfung des Produkts. Nehmen Sie alle Produkte, die den Prüfkriterien nicht entsprechen, sofort und unabhängig vom Alter außer Betrieb.

Falsche Lagerung, falsche Verwendung, Verschleiß, Einwirkung von Chemikalien (Säuren und Laugen), hohe Temperaturen und UV-Strahlung beeinträchtigen die Leistung des Produkts und seine Lebensdauer. Führen Sie unter solchen Bedingungen die Prüfung in kürzeren Abständen aus.

FRANÇAIS

INSTRUCTIONS D'UTILISATION

Exécutez les étapes des figures 1A à 1C pour mettre en place et régler le harnais. Réglez l'anneau en D dorsal de manière à le positionner entre vos omoplates (figure 3). Vérifiez que les connexions sternale et dorsale sont positionnées correctement. Vérifiez que l'extrémité libre de la sangle de réglage s'étend au minimum sur 3 in. (8 cm) après la boucle de réglage. Glissez l'extrémité libre de la sangle dans le passant et sous la cuissarde au niveau de la hanche. Ne reliez PAS la cuissarde de droite à celle de gauche ou inversement. Vérifiez que les sangles du harnais ne sont pas tordues et qu'elles reposent à plat contre les cuissardes. Vérifiez que le harnais est bien serré et ajusté. Vérifiez que tous les connecteurs sont fermés et verrouillés avant l'utilisation. Pendant l'utilisation, vérifiez régulièrement que les éléments de fixation et de réglage sont connectés et ajustez correctement.

Les harnais intégraux MSA peuvent être dotés d'une extension d'anneau en D intégrée. Veillez à prendre en compte la longueur de l'extension de l'anneau en D (indiquée sur le produit) lors du calcul de la distance de chute libre (figure 8).

N'utilisez PAS le harnais dans des environnements présentant des températures inférieures à -40 °C ou supérieures à 50 °C. Nettoyez fréquemment les harnais à boucles de connexion rapide utilisés dans des environnements poussiéreux. Dans les environnements poussiéreux, de petites particules peuvent s'accumuler et entraver le fonctionnement correct de la boucle.

Afin de surveiller l'utilisation du harnais, MSA recommande d'attribuer chaque harnais à un utilisateur spécifique. Conservez les présentes instructions ainsi que la fiche d'entretien de l'équipement de protection individuelle avec le harnais. MSA certifie que ce produit a été inspecté dans son intégralité et est conforme à l'ensemble des exigences et spécifications des normes mentionnées sur le produit. Ce produit satisfait aux exigences du Règlement (UE) 2016/425 relatif aux équipements de protection individuelle. Ce harnais est conforme à la norme EN 361. Vérifiez que tous les composants connectés au harnais sont compatibles. MSA recommande d'utiliser uniquement des composants MSA approuvés avec le harnais. Pour des informations concernant la compatibilité des composants, reportez-vous aux normes EN 354 et EN 355 pour la longe intégrale avec absorbeur d'énergie et à la norme EN 358 pour la longe de maintien au travail. Respectez toutes les instructions et tous les avertissements donnés pour les composants utilisés avec le harnais.

Les harnais intégraux accompagnés des présentes instructions d'utilisation ne sont pas tous dotés de toutes les fonctionnalités présentées. Identifiez les fonctionnalités applicables au produit que vous avez acheté et respectez les instructions pertinentes. La capacité de charge du harnais utilisé pour l'arrêt de chute ou le sauvetage est de 140 kg. La capacité de charge du harnais utilisé pour la retenue ou le maintien au travail est de 150 kg.

AVERTISSEMENTS

Il est de la responsabilité de l'utilisateur de connaître le contenu de ce manuel et de suivre une formation avant d'utiliser le harnais. Assurez-vous d'avoir suivi une formation suffisante et de savoir parfaitement comment utiliser le harnais en toute sécurité. Les utilisateurs doivent impérativement être en bonne santé pour travailler en hauteur. Certaines conditions médicales peuvent empêcher l'utilisation sûre du harnais. Si vous avez le moindre doute, consultez un médecin avant d'utiliser le harnais. Le harnais ne doit JAMAIS être utilisé par des enfants de moins de 18 ans ou des femmes enceintes.

L'intolérance à la suspension, également connue sous le nom de traumatisme de suspension, ou intolérance orthostatique, est un trouble grave. Un sauvetage rapide et l'utilisation de dispositifs de décompression après la suspension liée à une chute peuvent contribuer à réduire le risque d'intolérance à la suspension. L'utilisateur doit prévoir un plan de sauvetage et disposer de l'équipement et de la formation spécifique nécessaires pour réaliser le sauvetage aussi vite que possible dans toutes les conditions prévisibles.

Utilisez le harnais uniquement dans le cadre de son usage prévu et de ses limites. Respectez les limitations du harnais. Utilisez uniquement la longe intégrale avec un absorbeur d'énergie. S'il existe le moindre doute concernant l'état sûr du harnais pour l'utilisation, mettez immédiatement le harnais hors service. Un harnais intégral est le seul dispositif de maintien du corps autorisé pouvant être utilisé dans un système stop chute. Conformément aux spécifications des normes EN 353-1, EN 353-2, EN 355 et EN 360, un système stop chute doit uniquement être connecté à l'anneau en D dorsal ou à la boucle avant portant le marquage d'arrêt de chute « A » ou « A/2 ». N'utilisez PAS l'anneau en D sur ceinture ventrale ou l'anneau en D dorsal central au niveau de la taille comme antichute ou protection pour l'escalade. Utilisez uniquement l'anneau en D dorsal central au niveau de la taille pour la retenue. Utilisez uniquement l'anneau en D sur ceinture ventrale pour connecter un système de maintien au travail (voir norme EN 358). Pour les applications de maintien au travail, utilisez toujours les deux anneaux en D sur ceinture ventrale ensemble ainsi qu'un système stop chute séparé. Maintenez le point d'ancrage de la longe de maintien au travail en position au niveau de la taille ou au-dessus (figures 7A et 7B). Vérifiez que la longe est bien tendue et que son mouvement est limité à 0,6 m.

Afin de réduire le risque de chutes pendulaires (par balancement), fixez si possible le système stop chute sur un point d'ancrage situé directement au-dessus de la position de l'utilisateur (figure 17). Utilisez les ancrages structurels indiqués par la norme EN 795 ou des points d'ancrage présentant une résistance minimale de 12 kN.

Le harnais est destiné à être porté pendant des activités de travail normales. Afin de s'assurer que la taille, l'ajustement et le niveau de confort sont corrects pour l'utilisation prévue, MSA recommande à l'utilisateur d'effectuer un test de suspension dans une zone sécurisée avant de porter le harnais en conditions de travail. Inspectez le harnais avant chaque utilisation. Inspectez les sangles du harnais pour contrôler l'absence de coupures, d'effilochage, d'abrasion, d'usure excessive, de sangles altérées ou manquantes, de brûlures et d'exposition à un rayonnement ultraviolet, à la chaleur ou à des produits chimiques. Inspectez les coutures pour contrôler l'absence de fils détendus, effilochés, déchirés ou cassés. Vérifiez la bonne lisibilité des marquages du produit. Inspectez le matériel pour contrôler l'absence de déformation, de fissures, de corrosion, de trous profonds, de bavures, d'arêtes vives, de coupures, d'entailles, d'exposition à des produits chimiques ou à une chaleur excessive, ou tout autre dommage. Vérifiez que les deux cliquets sur la boucle peuvent s'enclencher et qu'ils fonctionnent correctement. Si le harnais présente le moindre signe de dommage, d'usure ou de vieillissement, mettez-le immédiatement hors service. Une personne qualifiée pour examiner le harnais, autre que l'utilisateur, doit effectuer des examens périodiques conformément aux instructions de MSA. Mettez immédiatement tout équipement endommagé hors service et identifiez-le comme « INUTILISABLE ». Contactez MSA pour toutes les mesures de maintenance corrective, p. ex. le remplacement des éléments. N'essayez PAS de réparer l'équipement sur le terrain.

Pour éviter toute collision avec des structures ou le sol lorsqu'un sous-système tel qu'une longe ou une longe à rappel automatique est utilisé, reportez-vous aux recommandations spécifiques fournies avec le sous-système.

Vérifiez l'indicateur de charge d'arrêt de chute avant chaque utilisation. Assurez-vous que les coutures le long du pli ne sont pas détendues, déchirées ou cassées. Si l'indicateur de charge d'arrêt de chute présente des coutures détendues, déchirées ou cassées, retirez immédiatement le harnais du service. Certains harnais disposent d'une étiquette d'indicateur de charge qui indique lorsque l'indicateur de charge d'arrêt de chute a été déployé (figure 2). Si l'étiquette d'indicateur de charge l'indique, retirez immédiatement le harnais du service. N'utilisez PAS le harnais si l'indicateur de charge d'arrêt de chute présente des coutures cassées ou détendues. La présence de coutures cassées ou détendues sur l'indicateur de charge d'arrêt de chute signale un dommage causé par des forces d'arrêt de chute ou les conditions ambiantes.

L'indicateur de charge d'arrêt de chute est uniquement activé lorsqu'il est fixé à l'anneau en D dorsal. En raison de la nature de certains cas d'arrêt de chute, il est possible que l'indicateur de charge d'arrêt de chute ne se déploie pas. Si des forces d'arrêt de chute sont appliquées au harnais, mettez-le hors service même si l'indicateur de charge d'arrêt de chute n'est pas déployé.

Pour la sécurité de l'utilisateur, si le produit est revendu hors de son pays de destination d'origine, le revendeur doit fournir ces instructions et toutes les informations supplémentaires pertinentes relatives à l'utilisation, la maintenance, l'inspection périodique et la réparation dans la langue du pays où le produit sera utilisé.

Les produits chimiques, la chaleur et la corrosion peuvent endommager le harnais. Inspectez le harnais plus fréquemment pour contrôler l'absence de dommages s'il est utilisé dans un environnement présentant ces conditions. N'utilisez PAS le harnais à proximité de machines en cours de fonctionnement, de risques électriques, de surfaces abrasives, de flammes nues ou de métal en fusion. N'effectuez PAS de réparations, de modifications, d'altérations ou d'ajouts non autorisés sur le harnais.

Le non-respect de ces avertissements peut entraîner des blessures graves, voire mortelles.

MAINTENANCE ET STOCKAGE

Les sangles du harnais intégral sont composées de polyester, de nylon ou d'autres fibres synthétiques à filaments multiples. Tout l'équipement d'accroche de charge est en alliage d'acier zingué ou en alliage d'aluminium.

Nettoyez le harnais dans une solution d'eau tiède et de détergent doux. Utilisez un chiffon propre pour sécher le matériel. Suspendez le harnais pour le faire sécher à l'air. N'exposez PAS le harnais à une source de chaleur pour le faire sécher plus vite. Ne laissez PAS une accumulation de saletés, de peinture ou d'autres corps étrangers se former sur le harnais. Ces éléments peuvent affaiblir le tissu des sangles et entraver le fonctionnement correct du harnais. Pour le nettoyage des boucles, utilisez un coton-tige pour enlever les corps étrangers des parties intérieures. Dans les environnements poussiéreux, rincez la boucle avec de l'eau propre pour éliminer les petites particules susceptibles d'entraver le fonctionnement correct. Utilisez un chiffon propre pour sécher les parties extérieures de la boucle. Laissez les parties intérieures de la boucle sécher à l'air. Pour garantir le bon fonctionnement des boucles de connexion rapide, appliquez une huile pénétrante légère sur les languettes de verrouillage. Utilisez un chiffon propre pour éliminer l'excédent d'huile.

Pendant le stockage et le transport, conservez le harnais à l'abri de l'humidité, des produits chimiques et de leurs vapeurs, des températures très élevées ou très basses et des rayons ultraviolets. Conservez le harnais à un endroit propre, frais, sec et à l'abri des rayons directs du soleil. Ne conservez PAS le harnais à des endroits présentant un risque d'endommagement causé par la chaleur, l'humidité, la lumière, l'huile ou des produits chimiques et leurs vapeurs. Conservez l'équipement utilisable séparé de l'équipement inutilisable. Stockez uniquement un équipement propre, sec et utilisable. Laissez les boucles connectées pendant le stockage du harnais. MSA recommande de faire inspecter tout équipement stocké pendant des périodes prolongées avant son utilisation par une personne autorisée selon la législation actuelle du pays d'utilisation.

La durée de vie maximale du produit est de 10 ans, à compter de sa première utilisation consignée sur la fiche d'entretien de l'équipement de protection individuelle. L'indicateur principal d'aptitude à l'utilisation est l'inspection régulière du produit. Mettez immédiatement hors service tout produit ne répondant pas aux exigences d'inspection, peu importe son âge.

Un stockage incorrect, une mauvaise utilisation, l'usure, le contact avec des produits chimiques (acides et alcalins) ainsi que l'exposition à des températures élevées ou à un rayonnement UV réduisent la performance du produit et sa durée de vie. Dans ces conditions, réalisez des inspections plus fréquentes.

ESPAÑOL

INSTRUCCIONES DE USO

Lleve a cabo los pasos de las figuras 1A a 1C para ponerse el arnés y ajustarlo. Ajuste el enganche dorsal en D para situarlo en su posición entre los omóplatos (figura 3). Compruebe que las conexiones del pecho y dorsal se encuentran en la posición correcta. Compruebe que el extremo libre de la correa de ajuste se extiende al menos 8 cm (3 in) por debajo de la hebilla de ajuste. Introduzca el extremo libre de la banda textil en el retenedor y debajo de la cinta de los muslos en la cadera. NO conecte la cinta del muslo derecho al muslo izquierdo no viceversa. Compruebe que las correas del arnés no están torcidas y que están pegadas a los muslos. Compruebe que el arnés está bien ajustado. Compruebe que todos los conectores están cerrados y bloqueados antes del uso. Compruebe con regularidad durante el uso que los elementos de fijación y de ajuste están conectados y ajustados correctamente.

Los arneses anticaídas de MSA pueden incluir un extensor de argolla en D integral. Asegúrese de incluir la longitud del extensor de argolla en D (mostrado en el producto) al realizar el cálculo de la distancia de caída libre (figura 8).

NO utilice el arnés en entornos en los que la temperatura sea inferior a -40 °C o superior a 50 °C. Limpie con frecuencia los arneses con hebillas de conexión rápida utilizados en entornos con polvo. En entornos con polvo puede darse una acumulación de partículas pequeñas que impida el funcionamiento correcto de la hebilla.

Para controlar el uso del arnés, MSA recomienda asignar cada arnés a un usuario concreto. Guarde estas instrucciones y la tarjeta de registro de equipos de protección individual junto con el arnés. MSA certifica que este producto se ha sometido a una inspección completa y es conforme a todos los requisitos y especificaciones de las normas indicadas en el producto. Este producto cumple los requisitos del Reglamento (UE) 2016/425 sobre equipos de protección individual. Este arnés cumple con la norma EN 361. Compruebe que todos los componentes conectados al arnés son compatibles. MSA recomienda utilizar con el arnés únicamente componentes de MSA certificados. Para obtener información sobre la compatibilidad de los componentes, consulte las normas EN 354 y EN 355 para el elemento de amarre integral con absorbedor de energía y la norma EN 358 para el elemento de amarre para posicionamiento en el trabajo. Respete todas las instrucciones y advertencias para los componentes utilizados con el arnés.

No todos los arneses anticaídas vendidos con estas instrucciones para el usuario disponen de todas las funciones mostradas. Identifique qué funciones están incluidas en el producto que ha adquirido y observe las instrucciones aplicables. La capacidad de carga del arnés al usarse como protección anticaídas o para el rescate es de 140 kg. La capacidad de carga del arnés al usarse como equipo de retención o para el posicionamiento de trabajo es de 150 kg.

ADVERTENCIAS

Es responsabilidad del usuario conocer el contenido de este manual y realizar una formación antes de utilizar el arnés. Asegúrese de estar debidamente capacitado y de saber exactamente cómo utilizar el arnés de forma segura. Es preciso que los usuarios gocen de un buen estado de salud para trabajar en alturas. Determinados estados de salud pueden impedir un uso seguro del arnés. Si tuviera alguna duda, consulte a un médico antes de utilizar el arnés. Los niños menores de 18 años y las mujeres embarazadas no deben usar el arnés NUNCA.

La intolerancia a la suspensión, también denominada síndrome de suspensión o intolerancia ortostática, es una afección grave. El rescate inmediato y el uso de dispositivos de alivio de la suspensión tras una caída pueden ayudar a reducir el riesgo de padecer intolerancia a la suspensión. El usuario debe disponer de un plan de rescate y del equipamiento y la formación específica necesaria para llevar a cabo el rescate con la mayor rapidez posible en todas las situaciones previsibles.

Utilice el arnés exclusivamente para el fin previsto y dentro de sus limitaciones. Respete las limitaciones del arnés. Emplee exclusivamente el elemento de amarre integral con un absorbedor de energía. Si existiera algún tipo de duda sobre el estado del arnés para un uso seguro, ponga de inmediato el arnés fuera de servicio. Un arnés anticaídas es el único dispositivo de sujeción corporal certificado que puede utilizarse en un sistema anticaídas. Según especifican las normas EN 353-1, EN 353-2, EN 355 y EN 360, un sistema anticaídas debe conectarse únicamente al enganche dorsal en D o al lazo delantero con el marcado anticaídas "A" o "A/2". NO utilice la argolla en D en la cadera ni el enganche dorsal en D central de la cintura para la protección anticaídas ni para la protección para escalar. Utilice el enganche dorsal en D central de la cintura solo para la retención. Emplee la argolla en D en la cadera exclusivamente para la conexión de un sistema de sujeción en posición de trabajo (consulte la norma EN 358). Para aplicaciones de posicionamiento de trabajo utilice siempre las dos argollas en D en la cadera juntas y emplee un sistema anticaídas separado. Mantenga el punto de anclaje del elemento de amarre para posicionamiento en el trabajo en su posición a la altura de la cintura o por encima (figuras 7A y 7B). Compruebe que el elemento de amarre está bien tensado y que el movimiento está limitado a 0,6 m.

Para reducir el riesgo de sufrir caídas tipo péndulo (oscilantes), acople el sistema anticaídas siempre que sea posible a un punto de anclaje directamente por encima de la posición del usuario (figura 17). Utilice puntos de anclaje estructurales según especifica la norma EN 795 o puntos de anclaje con una resistencia mínima de 12 kN.

El arnés está concebido para el uso durante actividades de trabajo normales. Para asegurarse de que la talla, el ajuste y el nivel de confort sean correctos para el uso previsto, MSA recomienda que el usuario haga una prueba de suspensión en un área segura antes de utilizar el arnés en condiciones de trabajo. Examine el arnés antes de cada uso. Examine las correas del arnés para descartar cortes, deterioros, abrasión, un desgaste excesivo, el cambio o la falta de correas, quemaduras y la exposición a radiación ultravioleta, calor o productos químicos. Examine las costuras para descartar hilos arrancados, sueltos, rasgados o rotos. Compruebe la legibilidad de los marcados del producto. Examine los elementos metálicos para descartar deformación, grietas, corrosión, picaduras profundas, rebabas, bordes agudos, cortes, incisiones, la exposición a productos químicos o un calor excesivo u otro tipo de daños. Compruebe que los dos gatillos de la hebilla se enganchan debidamente y que funcionan con suavidad. Si el arnés presentara cualquier indicio de daños, desgaste o envejecimiento, póngalo fuera de servicio. Una persona competente en la inspección de arneses, que no sea el usuario, debe realizar inspecciones periódicas conforme a las instrucciones de MSA. Ponga fuera de servicio inmediatamente cualquier equipo dañado y márkelo como "INUTILIZABLE". Póngase en contacto con MSA para efectuar todas las tareas de mantenimiento correctivo y para la sustitución de los elementos. NO intente reparar el equipo en campo.

Para evitar la colisión con estructuras o con el suelo en caso de utilizar un subsistema como, por ejemplo, un elemento de amarre o un elemento de amarre retráctil, consulte las recomendaciones específicas facilitadas con el subsistema.

Examine el indicador de carga de retención de caídas antes de cada uso. Compruebe que las costuras del conjunto del pliegue no estén sueltas, rasgadas ni rotas. Si el indicador de carga de retención de caídas presentara costuras sueltas, rasgadas o rotas, ponga inmediatamente el arnés fuera de servicio. Algunos arneses cuentan con una etiqueta de indicador de carga que queda a la vista si el indicador de carga de retención de caídas se hubiera desplegado (figura 2). Si puede verse la etiqueta del indicador de carga, ponga el arnés de inmediato fuera de servicio. NO utilice un arnés con costuras rotas o arrancadas en el indicador de carga de retención de caídas. Unas costuras rotas o arrancadas en el indicador de carga de retención de caídas son indicio de daños derivados de fuerzas de parada en la caída o de condiciones ambientales.

El indicador de carga de retención de caídas únicamente se activará si está acoplado al enganche dorsal en D. Debido a la naturaleza de algunas paradas de caídas, es posible que el indicador de carga de retención de caídas no se despliegue. Si el arnés se viera expuesto a fuerzas de parada en la caída, póngalo fuera de servicio aunque el indicador de carga de retención de caídas no se haya desplegado.

Para la seguridad del usuario, en caso de reventa del producto fuera del país original de destino, el revendedor debe proporcionar las presentes instrucciones y el resto de información relevante para el uso, el mantenimiento, inspecciones periódicas y reparación en el idioma del país en el que se vaya a utilizar el producto.

Los productos químicos, el calor y la corrosión pueden dañar el arnés. Examine el arnés con mayor frecuencia para descartar daños siempre que se utilice en un entorno donde se den estas condiciones. NO utilice el arnés cerca de máquinas en funcionamiento, en entornos eléctricos peligrosos, en superficies abrasivas, con llamas abiertas o con metal fundido. NO realice reparaciones, modificaciones, alteraciones o anexos no autorizados en el arnés.

Si hace caso omiso de estas advertencias, podría sufrir lesiones graves o letales.

MANTENIMIENTO Y ALMACENAMIENTO

Las correas del arnés anticaídas están fabricadas en poliéster, nailon u otras fibras sintéticas multifilamento. Todos los elementos para soporte de accesorios están fabricados en aleación de acero galvanizado o en aleación de aluminio.

Limpie el arnés en una solución de agua caliente y detergente suave. Utilice un paño limpio para secar los elementos metálicos. Cuelgue el arnés para que se seque al aire. NO acelere el secado del arnés aplicando calor. NO permita que se acumule suciedad, pintura o residuos en el arnés. Estos elementos pueden debilitar la banda textil de las correas e impedir que el arnés funcione correctamente. Para limpiar las hebillas, utilice un bastoncillo de algodón para eliminar la suciedad de las piezas interiores. En entornos con polvo, lave la hebilla con agua para eliminar las partículas pequeñas que puedan impedir un funcionamiento correcto. Utilice un paño limpio para secar las piezas exteriores de la hebilla. Deje que las piezas interiores de la hebilla se sequen al aire. Para asegurarse de que las hebillas de conexión rápida funcionan con suavidad, aplique aceite penetrante ligero en las pestañas de bloqueo. Utilice un paño limpio para eliminar el exceso de aceite.

Durante el almacenamiento y el transporte, mantenga el arnés alejado de la humedad, productos químicos y sus vapores, temperaturas muy elevadas o bajas y rayos ultravioletas. Guarde el arnés en un lugar limpio, fresco, seco y alejado de la luz solar directa. NO guarde el arnés en lugares en los que el calor, la humedad, la luz, aceites y productos químicos o sus vapores puedan provocar daños. Mantenga los equipos en servicio separados de los equipos inutilizables. Almacene únicamente los equipos limpios, secos y en servicio. Mantenga las hebillas conectadas mientras el arnés está almacenado. MSA recomienda que una persona certificada según la legislación en vigor del país de uso examine los equipos almacenados durante períodos prolongados antes de su uso.

La vida útil máxima del producto es de 10 años tras registrar su primer uso en la tarjeta de registro de equipos de protección personal. El indicador principal de la idoneidad de uso es la inspección regular del producto. Ponga fuera de servicio de inmediato cualquier producto que no satisfaga los requisitos de inspección independientemente de su antigüedad.

Un almacenamiento incorrecto, un uso incorrecto, el desgaste y la rotura, el contacto con productos químicos (ácidos y álcalis) y la exposición a altas temperaturas y a la radiación UV reducen el rendimiento del producto y su vida útil. Realice inspecciones más frecuentes si se dan estas condiciones.

DANSK

BRUGSANVISNING

Følg trinnene i figur 1A til 1C for at tage selen på og indstille den. Juster D-ringen på ryggen, så den placeres mellem dine skulderblade (figur 3). Kontroller, at bryst- og rygtilslutninger er i de korrekte positioner. Kontroller, at justeringsstroppens frie ende er mindst 8 cm (3 in.) ud over justeringsspændet. Anbring den frie ende af støttelinjen i holderen og under hoftestroppen ved hoften. Forbind IKKE højre hofterem med venstre hofterem eller omvendt. Kontroller, at selestropperne ikke er snoede, og at de ligger fladt mod lårene. Kontroller, at selen sidder tæt mod kroppen. Kontroller, at alle koblinger er lukkede og låste inden brug. Kontroller regelmæssigt under anvendelsen, at fastgørelses- og justeringselementerne er korrekt tilsluttet og justeret.

Faldsikringsseleer fra MSA kan omfatte en integreret D-ringsforlænger. Sørg for at medtage D-ringsforlængerens længde (vist på produktet) i beregningen af den frie faldafstand (figur 8).

Anvend IKKE selen i miljøer, hvor temperaturen er under -40 °C eller over 50 °C. Rengør hyppigt seleer med hurtigttilslutningsspænder, der anvendes i støvede miljøer. I støvede miljøer kan små partikler samle sig og forhindre, at spændet fungerer korrekt.

For at overvåge anvendelsen af selen anbefaler MSA, at hver enkelt sele gives til én specificeret bruger. Opbevar denne vejledning og kontrolskemaet for personlige værnemidler sammen med selen. MSA bekræfter, at dette produkt er blevet fuldt kontrolleret, og at det opfylder alle krav og specifikationer i de standarder, der er angivet på produktet. Dette produkt opfylder kravene i forordning (EU) 2016/425 om personlige værnemidler. Denne sele opfylder EN 361. Sørg for, at alle komponenter, der sluttes til selen, er kompatible. MSA anbefaler, at der udelukkende anvendes komponenter godkendt af MSA sammen med selen. Se EN 354 og EN 355 vedrørende oplysninger om komponenters kompatibilitet for den integrerede sikkerhedsline med energiabsorber og EN 358 for arbejdsplaceringsrebet. Følg alle anvisninger og advarsler for komponenter, der anvendes sammen med selen.

Ikke alle faldsikringsseleer solgt med denne brugsvejledning har alle de viste funktioner. Identificer, hvilke funktioner der er inkluderet i det produkt, du har købt, og følg de gældende anvisninger. Selen har en belastningskapacitet på 140 kg, når den anvendes til faldsikring eller redning. Selen har en belastningskapacitet på 150 kg, når den anvendes til fastholdelse eller arbejdsplacering.

ADVARSLER

Brugeren har ansvaret for at kende indholdet i denne brugsvejledning og for at få undervisning, inden selen anvendes. Sørg for, at du har modtaget tilstrækkelig undervisning, og at du er helt klar over, hvordan du skal anvende selen sikkert. Det er nødvendigt for brugerne at være i god helbredstilstand for at kunne arbejde i højden. Nogle helbredsproblemer kan forhindre sikker anvendelse af selen. Kontakt en læge, inden du bruger selen, hvis du er i tvivl. Børn under 18 år og gravide må ALDRIG anvende selen.

Hængeintolerance, også benævnt ophængningstraume eller ortostatisk intolerance, er en alvorlig tilstand. Øjeblikkelig redning og anvendelsen af udstyr til hængeafastning efter fald kan være med til at reducere risikoen for hængeintolerance. Brugeren skal have en redningsplan samt være i besiddelse af det udstyr og den specifikke undervisning, der er nødvendig for at kunne udføre redningen så hurtigt som muligt under alle tænkelige forhold.

Anvend kun selen til dens bestemmelsesmæssige formål og inden for dens begrænsninger. Vær opmærksom på selens begrænsninger. Anvend kun den integrerede sikkerhedsline sammen med en energiabsorber. Hvis der er tvivl om, hvorvidt selen kan anvendes sikkert, skal den straks tages ud af brug. En faldsikringssele er den eneste godkendte holdeenhed til kroppen, der kan bruges i et faldsikringsystem. Som angivet i EN 353-1, EN 353-2, EN 355 og EN 360 må et faldsikringsystem kun sluttes til D-ringen bagpå eller til lækken foran med faldsikringsmærkningen "A" eller "A/2". Brug IKKE hofte-D-ringen eller D-ringen i livet midt bag til faldsikring eller klatrebeskyttelse. Brug kun D-ringen i livet midt bag til fastholdelse. Benyt kun hofte-D-ringen til tilslutning af et arbejdsplaceringssystem (se EN 358). Til arbejdsplaceringssopgaver skal begge hofte-D-ringe altid anvendes sammen, og der skal anvendes et faldsikringsystem. Sørg for, at forankringspunktet for arbejdsplaceringsrebet er i hoftehøjde eller derover (figur 7A og 7B). Sørg for, at sikkerhedslinen er stram, og at der er en bevægelsesgrænse på 0,6 m.

For at reducere risikoen for pændulfald (svingfald), skal faldsikringsystemet, hvor det er muligt, fastgøres i et forankringspunkt direkte over brugerens position (figur 17). Anvend de strukturelle forankringspunkter, der er specificeret i EN 795, eller forankringspunkter med en minimumstyrke på 12 kN.

Selen er beregnet til at blive slidt ved normale arbejdsaktiviteter. For at sikre, at størrelsen, tilpasningen og komfortniveauet passer til den planlagte aktivitet, anbefaler MSA, at brugeren gennemfører en ophængningstest i et sikkert område, inden selen anvendes til arbejdet. Undersøg selen før hver brug. Undersøg selens stropper for snit, flossede områder, afslidning, for kraftig slitage, ændrede eller manglende stropper, brændte steder samt eksponering for ultraviolet stråling, varme eller kemikalier. Undersøg syningen for eventuelle løse, udtrukne eller overrevne tråde. Kontroller, at produktets mærkater er læselige. Undersøg hardwaren for deformation, revner, korrosion, kraftig tæring, grater, skarpe kanter, snit, rifter, eksponering for kemikalier eller for høj varme eller andre skader. Sørg for, at begge paler på spændet kan gå i indgreb og fungere uden problemer. Hvis selen viser tegn på skader, slitage eller aldring, skal den straks tages ud af drift. En person, der har kompetence til at undersøge selen, og denne må ikke være brugeren, skal udføre regelmæssige kontroller i overensstemmelse med MSA's anvisninger. Tag straks ødelagt udstyr ud af drift og mærk det med "MÅ IKKE ANVENDES". Kontakt MSA vedrørende al korrigerende vedligeholdelse som f.eks. udskiftning af elementer. Forsøg IKKE selv at reparere udstyret.

For at forhindre kollision med strukturer på jorden, når der anvendes et undersystem som f.eks. en sikkerhedsline eller en selvoprukelig sikkerhedsline, henvises der til de specifikke anbefalinger, der fulgte med undersystemet.

Undersøg belastningsindikatoren for faldsikring inden hver brug. Sørg for, at syninger gennem folden ikke er løse, revne eller brudte. Hvis belastningsindikatoren for faldsikring har løse, revne eller brudte syninger, skal selen straks tages ud af drift. På nogle seleer er belastningsindikatoren for faldsikring forsynet med en mærkat, der ses, når belastningsindikatoren for faldsikring har været udløst (figur 2). Hvis belastningsindikatorens mærkat ses, skal selen straks tages ud af drift. Anvend IKKE en sele, hvis der er brudte eller udtrukne sting i belastningsindikatoren for faldsikring. Brudte eller udtrukne sting i belastningsindikatoren for faldsikring er tegn på skader som følge af faldbremsekræfter eller miljøforhold.

Belastningsindikatoren for faldsikring aktiveres kun, når den er fastgjort til D-ringen bagpå. Grundet arten af visse fald er det muligt, at belastningsindikatoren for faldsikring ikke udløses. Hvis selen udsættes for faldkræfter, skal den straks tages ud af drift, selv om belastningsindikatoren for faldsikring ikke udløses.

Hvis produktet videresælges til et andet land end det oprindelige målland, skal sælgeren af hensyn til brugerens sikkerhed vedlægge denne vejledning samt relevante oplysninger vedrørende brug, vedligeholdelse, periodisk eftersyn samt reparation på sproget i det land, hvor produktet skal anvendes.

Kemikalier, varme samt korrosion kan forårsage skader på selen. Undersøg selen for skader hyppigere, hvis den anvendes i et miljø med disse forhold. Anvend IKKE selen i nærheden af kørende maskiner, farlige elektriske forhold, slibende overflader, åben ild eller smeltet metal. Udfør IKKE uautoriserede reparationer, modifikationer, ændringer eller tilføjelser på selen.

Hvis disse advarsler ikke følges, kan det alvorlige personskader eller død.

VEDLIGEHOLDELSE OG OPBEVARING

Stropperne i faldsikringsseleer er lavet af polyester, nylon eller andre syntetiske multifilamentfibre. Alt bærende materiel er lavet af en forzinket stållegering eller en aluminiumslegering. Rengør selen med en opløsning af varmt vand og et mildt rengøringsmiddel. Tør fastgørelsesdelene med en ren klud. Hæng selen op, så den kan lufttørre. Selen må IKKE tørres hurtigt med varme. UNDGA, at snavs, maling eller andre urenheder samler sig på selen. Disse elementer kan svække stroppernes støttelinje og forhindre, at selen fungerer korrekt. Fjern snavs fra spændernes indvendige dele med en vatpind. I støvede omgivelser skylles spændet med rent vand for at fjerne små partikler, der kan forhindre, at spændet fungerer korrekt. Tør spændets udvendige dele med en ren klud. Lad spændets indvendige dele lufttørre. Kom en let gennemtrængende olie på låsepalerne for at sikre, at hurtigttilslutningsspænderne fungerer korrekt. Fjern den resterende olie med en ren klud.

Hold selen på afstand af fugt, kemikalier og deres dampe, meget høje eller lave temperaturer samt ultraviolet stråling under transport og opbevaring. Opbevar selen på et rent, køligt og tørt sted væk fra direkte sollys. Opbevar IKKE selen i områder, hvor varme, fugt, lys, olie og kemikalier eller dampene fra disse kan forårsage skader. Hold anvendeligt udstyr isoleret fra ikke anvendeligt udstyr. Læg kun rent, tørt og anvendeligt udstyr til opbevaring. Hold spænderne lukkede, mens selen opbevares. MSA anbefaler, at en person godkendt af gældende lovgivning i anvendelseslandet undersøger udstyr, der opbevares i længere tid, inden brug.

Produktets maksimale levetid er 10 år, efter at dets første brug er noteret på kontrolskemaet for personlige værnemidler. Den primære indikator for produktets brugsegthed er dog regelmæssig eftersyn af produktet. Fjern straks produkter, der ikke opfylder eftersynets krav, fra drift, uanset alder.

Ukorrekt opbevaring, forkert brug, slitage, kontakt med kemikalier (syrer og baser) samt eksponering for høje temperaturer og UV-stråling reducerer produktets ydeevne og dets levetid. Foretag eftersyn hyppigere i disse situationer.

SUOMI

KÄYTTÖOHJEET

Pue ja säädä turvalvaljaat noudattamalla kuvissa 1A - 1C annettuja ohjeita. Säädä takaosan D-renkas lapaluittesi väliin (kuva 3). Varmista, että rintakehän ja takaosan liittimet ovat oikeilla kohdilla. Säätösolkeen kiinnitetyn säätöhinnan vapaan pään on oltava vähintään 8 cm (3") pituudelta soljen ulkopuolella. Kiinnitä punotun hinnan vapaa pää kiinnikkeeseen ja lantion kohdalla reisiin hinnan alle. Oikeaa reisiin hinnan EI SAA kiinnittää vasempaan reiteen tai päinvastoin. Turvalvaljaiden hinnat eivät saa jäädä kierteelle, vaan niiden on oltava tasaisesti reisiä vasten. Varmista, että turvalvaljaat ovat napakasti paikoillaan. Ennen käyttöä varmista, että kaikki liittimet on suljettu ja lukittu. Tarkista kiinnitys- ja säätöosien oikea kytkeä ja säädöt säännöllisesti käytön aikana.

MSA-kokovaljaisiin saattaa sisältyä D-renkaallinen jatkohihna. Varmista, että D-renkaallisen jatkohinnan (merkitty tuotteeseen) pituus on laskettu mukaan vapaaseen pudotusmatkaan (kuva 8).

Turvalvaljaita EI SAA käyttää ympäristöissä, joissa lämpötila laskee alle -40 °C:n tai nousee yli 50 °C:n. Puhdista Quick-Connect-soljilla varustetut turvalvaljaat säännöllisesti, jos niitä käytetään pölyisessä ympäristössä. Solkeen pinttyvä hienopöly estää soljen asianmukaisen toiminnan.

MSA suosittelee, että turvalvaljaat ovat henkilökohtaisessa käytössä. Näin niiden käyttöä on helpompi valvoa. Säilytä nämä ohjeet ja henkilökohtaista suojavarustetta koskeva tietokortti näiden turvalvaljaiden yhteydessä. MSA vakuuttaa, että tämä tuote on tarkastettu kaikilta osin ja että tuote vastaa ominaisuuksiltaan ja teknisiltä tiedoiltaan tuotemerkinnässä mainittujen standardien kaikkia vaatimuksia. Tämä tuote täyttää henkilösuojaimista annettun asetuksen (EU) 2016/425 vaatimukset. Nämä turvalvaljaat täyttävät standardin EN 361 vaatimukset. Varmista, että turvalvaljaisiin on kytketty vain sen kanssa yhteensopivia osia. MSA suosittelee käyttämään turvalvaljaiden yhteydessä ainoastaan hyväksytyjä MSA-osia. Lisätietoja osien yhteensopivuudesta on valjaisiin liitettävän liitoshinnan ja nykyksen vaimentimen osalta standardissa EN 354 ja EN 355 sekä työntekijää tukevien liitoshinnojen osalta standardissa EN 358. Noudata turvalvaljaiden yhteydessä käytettävien osien kaikkia ohjeita ja varoituksia.

Näiden käyttöohjeiden mukana toimitettuja kokovaljaita ei välttämättä ole varustettu kaikilla ohjeissa esitellyillä ominaisuuksilla. Tutki, mitkä ominaisuudet sisältyvät ostamaasi tuotteeseen, ja noudata niihin liittyviä ohjeita. Turvalvaljaiden kantokapasiteetti putoamissuojauksessa tai pelastustehävissä on 140 kg. Turvalvaljaiden kantokapasiteetti liikkeen rajoittamisessa tai työntekijän tukemisessa on 150 kg.

VAROITUKSET

Käyttäjä vastaa tämän käyttöohjeen sisällön sisäistämisestä ja tarvittavan käyttökoulutuksen hankkimisesta ennen turvalvaljaiden käyttöä. Turvalvaljaiden turvallinen käyttö edellyttää riittävää käyttökoulutusta ja kaikkien käyttöohjeiden hallintaa. Korkeissa paikoissa tehtävät työt edellyttävät hyvää kuntoa ja terveyttä. Jotkin sairaudet voivat estää turvalvaljaiden turvallisen käytön. Varmista asia ottamalla yhteyttä lääkäriisi ennen turvalvaljaiden käyttöä. Alle 18-vuotiaat ja raskaana olevat EIVÄT SAA käyttää turvalvaljaita.

Riipuntaonnettomuus, jossa käyttäjä putoaa ja jää roikkumaan valjaiden varaan on vakava tilanne, jonka seurauksena käyttäjä voi menettää tajuntansa (synkopee, kollapsi). Nopea apu on tärkeää, ja oikeilla hoitovälineillä voidaan vähentää riipuntaonnettomuuden vakavia seurauksia. Käyttäjällä on oltava pelastussuunnitelma, tarvittavat välineet ja koulutus, joita tarvitaan äkillisissä pelastustoimenpiteissä kaikissa ennakoitavissa tilanteissa.

Turvalvaljaita saa käyttää vain ohjeissa annettuun varsinaiseen käyttötarkoitukseen ja turvalvaljaiden käyttörajoja noudattaen. Turvalvaljaita koskevia rajoituksia on noudatettava. Turvalvaljaisiin saa liittää ainoastaan nykyksen vaimentimella varustetun liitoshinnan. Jos epäilet, että turvalvaljaiden kunto saattaa vaarantaa turvallisen käytön, poista turvalvaljaat välittömästi käytöstä. Kokovaljaat ovat ainoat turvalvaljaat, joita saa käyttää putoamissuojainjärjestelmässä. Standardien EN 353-1, EN 353-2, EN 355 ja EN 360 mukaisesti putoamissuojainjärjestelmän saa kiinnittää vain valjaiden takaosassa olevaan D-renkaaseen tai edessä olevaan silmukkaan, jossa on putoamissuojaimen "A"- tai "A/2"-merkki. Lonkka-D-renkaaseen tai keskiselän vyötärön D-renkaaseen EI SAA kiinnittää putoamissuojainta tai pylväsvyösarjaa. Keskiselän vyötärön D-renkasta saa käyttää vain liikkeen rajoittamiseen. Lonkka-D-renkaaseen saa kiinnittää vain työasennon tukemiseen tarkoitetun järjestelmän (lisätietoja standardissa EN 358). Työasennon tukemiseen on aina käytettävä molempia lonkka-D-renkaita ja erillistä putoamissuojainjärjestelmää. Työntekijää tukevan liitoshinnan kiinnityskohdan on oltava lantion korkeudella tai sen yläpuolella (kuvat 7A ja 7B). Varmista, että liitoshihna on oikealla kireydellä, ja että se liikkuu korkeintaan 0,6 m.

Estä tilanteet, joissa käyttäjä voi pudotessaan heilahtaa. Vähennä heilahtamisvaaraa kiinnittämällä putoamissuojainjärjestelmä kiinnityskohtaan, joka on suoraan käyttäjän yläpuolella (kuva 17). Käytä standardin EN 795 mukaisia rakenteisiin kiinnitettäviä ankkuriliittimiä tai kiinnityskohtia, joiden kantokyky on vähintään 12 kN.

Turvalvaljaat on tarkoitettu käytettäväksi normaaleissa työolosuhteissa. Ennen turvalvaljaiden työkäyttöä kannattaa testata, että turvalvaljaat ovat kooltaan sopivat, että niiden säätömahdollisuudet riittävät käyttäjän tarpeisiin ja että niiden käyttö tuntuu mukavalta. Tarkasta turvalvaljaat aina ennen käyttöä. Turvalvaljaiden hinnoissa ei saa olla viiltoja, rispaantumia, kuluneita kohtia tai palovaurioita. Tarkasta myös, onko sen hihnoja vaihdettu tai puuttuuko hihnoja ja onko se altistunut UV-säteilylle, kuumuudelle tai kemikaaleille. Tuotteessa ei saa olla viallisia, löysiä tai revenneitä saumoja. Tarkasta aina, että tuotteen merkinnät ovat luettavissa. Turvalvaljaiden metalliosissa ei saa olla vääntymiä, murtumia, korroosiovaurioita, kuoppakorrosiota, teräviä reunoja, viiltoja, syviä lovia ja merkkejä kuumuuden, kemikaalien tai muiden syiden aiheuttamista vaurioista. Tarkasta, että soljen molemmat pikalukot kiinnittyvät ja toimivat ongelmitta. Jos turvalvaljaissa on merkkejä vaurioista, kulumisesta tai ikääntymisestä, poista ne välittömästi käytöstä. Pätevän henkilön (muun kuin käyttäjän) on tarkastettava turvalvaljaat MSA:n laatimien tarkastusohjeiden mukaisesti. Viallinen laite on poistettava käytöstä ja siihen on kiinnitettävä "EI SAA KÄYTTÄÄ" -merkki. Kun huolto – esim. osien vaihto – on ajankohtaista, ota yhteys MSA:han. Laitetta EI SAA korjata itse.

Jos laitteeseen on kiinnitetty alajärjestelmä, esim. liitoshihna tai turvatarrain, noudata alajärjestelmän ohjeissa annettuja suosituksia. Näin estät käyttäjän törmäämisen rakenteisiin tai maahan putoamistilanteissa.

Tarkasta putoamissuojaimen kuormavaroittimen kunto aina ennen käyttöä. Varmista, että taitoksen läpi kulkevat saumat eivät ole löystyneet tai revenneet. Jos putoamissuojaimen kuormavaroittimessa on löystyneitä tai revenneitä saumoja, poista turvalvaljaat välittömästi käytöstä. Joidenkin turvalvaljaiden kuormavaroittimessa on merkki, josta näkee, jos kuormavaroittimen sauma on revennyt käyttäjän pudotta valjaiden varaan (kuva 2). Jos kuormavaroittimen sauma on revennyt, poista turvalvaljaat välittömästi käytöstä. Turvalvaljaita EI SAA käyttää, jos kuormavaroittimen saumat ovat revenneet tai venyneet. Kuormavaroittimen revenneet tai venyneet saumat viittaavat siihen, että nykyisyoima tai ympäristöolosuhteet ovat vaurioittaneet laitetta.

Kuormavaroitin on toiminnassa vain, kun se on kiinnitetty turvalvaljaiden takaosassa olevaan D-renkaaseen. Kuormavaroittimen saumoista ei jossakin tilanteissa ilmene se, että laite on pysäyttänyt putoamisen. Jos turvalvaljaat ovat pysäyttäneet putoamisen, poista se käytöstä heti. Tämä koskee myös tilanteita, joissa kuormavaroittimen saumat eivät veny tai repeä.

Jos tuote myydään alkuperäisen toimitusmaan ulkopuolelle, käyttäjän turvallisuus on taattava seuraavasti: Nämä käyttöohjeet on toimitettava tuotteen mukana uuden käyttömaan kielellä. Ohjeissa ja lisätiedoissa on annettava tiedot laitteen käytöstä, huollosta, säännöllisistä tarkastuksista ja korjauksesta.

Kemikaalit, kuumuus ja korrosio voivat vaurioittaa turvalvaljaita. Jos turvalvaljaita käytetään näissä olosuhteissa, tutki sen kunto riittävän usein. Turvalvaljaita EI SAA käyttää lähellä käynnissä olevia koneita, hankaavia pintoja, avotulta, sulametalleja tai kohteita, joiden sähköturvallisuus on vaarantunut. Turvalvaljaisiin EI SAA tehdä luvattomia korjauksia, muutostöitä tai lisäyksii.

Näiden varoitusten laiminlyönti saattaa johtaa vakavaan vammaan tai kuolemaan.

HUOLTO JA SÄILYTYS

Kokovaljaiden hinnat on valmistettu polyesteristä, nailonista tai vastaavasta synteettisestä monikiuitulangasta. Kantavan laitteiston kaikki osat ovat sinkittyä erikoisterästä tai alumiiniseosta. Puhdista turvalvaljaat veden ja miedon pyykinpesuaineen liuoksella. Kuivaa metalliosat puhtaalla liinalla. Ripusta turvalvaljaat kuivumaan. Turvalvaljaiden kuivumista EI SAA nopeuttaa lämmöllä. Turvalvaljaisiin EI SAA päästää kerääntymään likaa, maalia ja muita epäpuhtauksia. Ne heikentävät punottuja hihnoja ja estävät turvalvaljaiden asianmukaisen toiminnan. Puhdista solkien sisäosat puuvillapuikolla. Jos turvalvaljaita on käytetty pölyisessä ympäristössä, huuhtele soljet vedellä. Hienopöly estää solkien toiminnan. Kuivaa soljen ulkopinnat puhtaalla liinalla. Anna solkien sisäosien kuivua. Varmista Quick-Connect-solkien toiminta voitelemalla lukituskiinnikkeet hyvin levittyvällä, ohutjuoksuisella öljyllä. Puhdista öljyjäämät puhtaalla liinalla.

Älä altista turvalvaljaita kosteudelle, kemikaaleille ja kemikaalihöyryille, matalille ja korkeille lämpötiloille tai UV-säteilylle turvalvaljaiden säilytyksen ja kuljetuksen aikana. Säilytä turvalvaljaita puhtaassa, viileässä ja kuivassa tilassa, ja suojaa ne suoralla auringonpaisteelta. Turvalvaljaita EI SAA säilyttää paikoissa, joissa kuumuus, kosteus, valo, öljy ja kemikaalit tai kemikaalihöyryt voivat vaurioittaa niitä. Säilytä käyttökelpoiset tuotteet erillään tuotteista, joita ei saa enää käyttää. Säilytä tuotteet ainoastaan puhtaina, kuivina ja käyttökunnossa. Kiinnitä soljet ennen kuin laitat turvalvaljaat varastoon. MSA suosittelee tarkastamaan pitkään varastossa säilytetyt tuotteet ennen käyttöä. Tarkastajalla on oltava käyttömaan lainsäädännön mukainen hyväksyntä.

Tuotteen pisin sallittu käyttöikä on 10 vuotta ensimmäisestä käyttökerrasta laskettuna. Ensimmäinen käyttökerta on merkitty henkilökohtaista suojavarustetta koskevaan tietokorttiin. Tärkeintä on kuitenkin tarkastaa tuotteen kunto säännöllisesti. Jos tuote ei vastaa tarkastusvaatimuksia, se on käyttöäistään huolimatta poistettava käytöstä välittömästi.

Vääränlainen säilytys, käyttötapa, kuluminen sekä altistuminen kemikaaleille (hapoille ja emäksille), korkeille lämpötiloille ja UV-säteilylle heikentävät tuotteen suorituskykyä ja lyhentävät sen käyttöikää. Jos tuotetta käytetään näissä olosuhteissa, tarkasta se useammin.

HRVATSKI UPUTE ZA UPORABU

Izvršite korake na slikama 1A do 1C za namještanje i prilagođavanje pojaseva. Prilagodite stražnji D-prsten kako biste ga namjestili u položaju između vaših lopatica (slika 3). Pobrinite se da se prsni i leđni priključci nalaze u odgovarajućem položaju. Pobrinite se da se slobodan kraj trake za prilagođavanje produkuje najmanje 3 inča (8 cm) iza kopče za prilagođavanje. Stavite slobodan kraj tkanine u držač i ispod bedrene trake na boku. NEMOJTE spajati traku desnog bedra na lijevo bedro ni obrnuto. Uvjerite se da trake pojaseva nisu izvijene te da ravno naliježe na bedra. Pobrinite se da pojasevi naliježu čvrsto na tijelo. Uvjerite se da su prije uporabe svi spojnici zatvoreni i zaključani. Tijekom uporabe redovito se pobrinite da su elementi pričvršćenja i prilagođavanja pravilno spojeni i prilagođeni.

MSA pojasevi za cijelo tijelo mogu sadržavati ugrađeni produžetak D-prstena. Obavezno uračunajte duljinu produžetka D-prstena (prikazan na proizvodu) u izračun razmaka slobodnog pada (slika 8).

NEMOJTE upotrijebiti pojaseve u okruženjima temperature niže od -40 °C ili više od 50 °C. Često čistite pojaseve Quick-Connect kopčama koje se koriste u prašnjavim okruženjima. U prašnjavim okruženjima malene čestice mogu se nakupiti i spriječiti pravilan rad kopče.

Za nadzor uporabe pojaseva, MSA preporučuje davanje svakog pojasa određenom korisniku. Ove upute i zasebnu karticu za bilježenje osobne zaštitne opreme držite uz pojaseve. Tvrtka MSA potvrđuje da je ovaj proizvod potpuno provjeren te da ispunjava sve zahtjeve i specifikacije standarda istaknutih na proizvodu. Ovaj proizvod ispunjava zahtjeve Uredbe (EU) 2016/425 o osobnoj zaštitnoj opremi. Ovi pojasevi odgovaraju normi EN 361. Provjerite jesu li sve komponente spojene na pojaseve kompatibilne. MSA preporučuje da se s pojasevima koriste samo komponente koje je odobrila tvrtka MSA. Informacije o kompatibilnosti komponente potražite u normama EN 354 i EN 355 za ugrađeno uže s apsorberom energije, i EN 358 za uže za namještanje radnog položaja. Slijedite sve upute i upozorenja za komponente korištene s pojasevima.

Nemaju svi pojasevi za cijelo tijelo koji se prodaju s ovim uputama za korisnika sve prikazane značajke. Provjerite kojim značajkama je opremljen proizvod koji ste kupili i slijedite sve primjenjive upute. Kapacitet opterećenja pojaseva kada se koriste za blokadu pada ili spašavanje je 140 kg. Kapacitet opterećenja pojaseva kada se koriste za pridržavanje ili radni položaj je 150 kg.

UPOZORENJA

Korisnik je odgovoran za to da se upozna sa sadržajem ovog priručnika i prođe obuku prije uporabe pojaseva. Pobrinite se za dovoljnu obuku i da potpuno poznajete način uporabe pojaseva. Potrebno je da korisnici budu u dobrom zdravstvenom stanju kako bi obavili rad na visini. Neka zdravstvena stanja mogu spriječiti sigurnu uporabu pojaseva. U slučaju bilo koje nedoumice, zatražite savjet liječnika prije uporabe pojaseva. Djeca mlađa od 18 godina i trudnice NIKADA ne smiju koristiti pojaseve.

Netolerancija ovješnosti, koja je također poznata kao suspenzijska trauma ili ortostatička netolerancija, je ozbiljno stanje. Žurno spašavanje i uporaba uređaja za oslobađanje iz ovješnog položaja nakon pada može smanjiti opasnost od netolerancije ovješnosti. Korisnik mora raspolagati planom spašavanja i opremom te potrebnom obukom da bi što brže obavio spašavanje u svim predvidljivim uvjetima.

Pojaseve upotrijebite samo za njihovu predviđenu namjenu i unutar njihovih ograničenja. Poštujte ograničenja pojaseva. Upotrijebite samo ugrađeno uže s apsorberom energije. Ako postoji ikakva sumnja o stanju pojaseva za sigurnu uporabu, odmah prestanite koristiti pojaseve. Kompletan set pojaseva za tijelo jedino je odobreno sredstvo za pridržavanje tijela koje se smije upotrijebiti kao sustav zaštite od pada. Kako propisuju norme EN 353-1, EN 353-2, EN 355 i EN 360, sustav za blokadu pada smije se spajati samo na stražnji D-prsten ili prednju omču s oznakom blokade pada "A" ili "A/2". NEMOJTE koristiti D-prsten za bedro ili središnji stražnji D-prsten struka za blokadu pada ili zaštitu pri penjanju. Središnji stražnji D-prsten struka koristite samo za pridržavanje. Upotrijebite samo D-prsten za bok da biste se spojili na sustav za namještanje radnog položaja (pogledajte normu EN 358). Kod primjena za namještanje radnog položaja uvijek upotrijebite oba D-prstena za bok zajedno i upotrijebite zaseban sustav blokade pada. Zadržite sidrišnu točku uzeta za namještanje radnog položaja na razini struka ili iznad nje (slike 7A i 7B). Pobrinite se za čvrstu zategnutost užeta, s kretnjom ograničenom na 0,6 m.

Za smanjivanje opasnosti od pada kod njihanja, ako je to moguće, spojite sustav za blokadu pada na sidrišnu točku odmah iznad položaja korisnika (slika 17). Upotrijebite sidrišta u konstrukciji koja se navode u normi EN 795 ili sidrišne točke minimalne snage 12 kN.

Pojasevi su namijenjeni nošenju tijekom obavljanja uobičajenih radnih zadataka. Kako biste bili sigurni da veličina, prilagodbenost tijelu i razina udobnosti odgovaraju predviđenoj uporabi, MSA preporučuje da korisnik izvrši provjeru ovješnosti u sigurnom području prije uporabe pojaseva u radnim uvjetima. Prije svake uporabe provjerite stanje pojaseva. Provjerite posjekotine, habanje, abraziju, preveliko trošenje, promijenjene ili nedostajuće trake, paljenja i izlaganje ultraljubičastim zrakama, toplini ili kemikalijama. Provjerite jesu li izvučeni, labavi, pokidani šavovi ili prekinute niti na pojasevima. Provjerite čitljivost oznaka proizvoda. Provjerite deformacije, pukotine, koroziju, duboka udubljena, izbočine, oštre bridove, porezotine, prijelome, izlaganje kemikalijama ili previsokoj toplini, ili druga oštećenja sklopovlja. Uvjerite se da oba zaponca na kopči pravilno zahvaćaju i rade bez ometanja. Ako pojasevi imaju bilo koje tragove oštećenja, trošenja ili starenja, odmah ih prestanite koristiti. Stručnjak za testiranje pojaseva, koja ne smije biti korisnik, mora izvoditi povremene provjere u skladu s uputama tvrtke MSA. Odmah uklonite oštećenu opremu iz servisa i označite je s "NEUPOTREBLJIVO". Za sve korektivne mjere održavanja, primjerice zamjenu elemenata, kontaktirajte s tvrtkom MSA. NEMOJTE pokušavati popravljati opremu na terenu.

Da biste spriječili sudaranje s objektima na tlu prilikom korištenja podsustava, kao što je uže ili samostalno skupljajuće uže, pogledajte određene preporuke isporučene uz podsustav. Prije svake uporabe provjerite indikator opterećenja pri blokadi pada. Uvjerite se da šavovi preklapa nisu labavi, otkinuti ni puknuti. Ako indikator opterećenja pri blokadi pada ima labave, otkinute ili pokidane šavove, odmah prestanite koristiti pojaseve. Neki pojasevi imaju oznaku indikatora opterećenja koja pokazuje kada je primijenjen indikator opterećenja pri blokadi pada (slika 2). Ako se pojavi indikator opterećenja, odmah prestanite koristiti pojaseve. NEMOJTE koristiti pojaseve s pokidanim ili izvučenim šavovima u pokazivaču opterećenja pri blokadi pada. Pokidani ili izvučeni šavovi u pokazivaču opterećenja pri blokadi pada tragovi su oštećenja uslijed djelovanja sila za blokadu pada ili okolnih uvjeta.

Pokazivač opterećenja pri blokadi pada aktivira se samo kada se spoji na stražnji D-prsten. Zbog prirode nekih događaja blokada pada možda se neće pomjeriti pokazivač opterećenja pri blokadi pada. Ako se na pojaseve primijene sile blokade pada, uklonite je ih iz uporabe čak i ako se ne pomjeri pokazivač opterećenja pri blokadi pada.

Radi sigurnosti korisnika važno je da kod preprodaje proizvoda izvan prvobitne zemlje odredište preprodavač navede upute i dodatne važne informacije za uporabu, održavanje, povremenu provjeru i popravak na jeziku zemlje u kojoj se proizvod namjerava upotrebljavati.

Pojaseve mogu oštetiti kemikalije, toplina i korozija. Provjeravajte oštećenje pojaseva mnogo češće kada se koristi u okruženjima s takvim uvjetima. NEMOJTE koristiti pojaseve blizu strojeva u radu, električnih opasnosti, abrazivnih površina, vatre ili rastaljenog metala. NE poduzimajte neovlaštene popravke, preinake, izmjene ili dodavanje elemenata na pojasevima.

Nepridržavanje ovih upozorenja može dovesti do ozbiljne ozljede ili smrti.

ODRŽAVANJE I ČUVANJE

Trake pojaseva za cijelo tijelo napravljene su od poliester, najlona ili drugih sintetičkih vlakana s višestrukim vlaknima. Kompletno sklopovlje opterećenih ležajeva napravljeno je od pocinčane čelične ili aluminijске legure.

Očistite pojaseve otopinom tople vode i blagog deterdženta za pranje rublja. Čistom krpom osušite sklopovlje. Objesite pojaseve da se osuše na zraku. NEMOJTE ubrzavati sušenje pojaseva primjenom topline. NEMOJTE dopustiti da se prljavština, boja ili drugi ostaci nakupljaju na pojasevima. Ti elementi mogu oslabiti pletivo traka i spriječiti ispravan rad pojaseva. Za čišćenje kopči upotrijebite pamučni štapić da biste uklonili ostatke iz unutarnjih dijelova. U prašnjavim okruženjima isperite kopču čistom vodom kako biste uklonili male čestice koje mogu spriječiti pravilan način rada. Čistom krpom osušite vanjske dijelove kopče. Pričekajte da se unutarnji dijelovi kopče osuše na zraku. Kako biste omogućili pravilan rad kopči Quick-Connect, nanesite blago, prodiruće ulje u jezičke za zaključavanje. Čistom krpom uklonite preostalo ulje.

Tijekom skladištenja i transporta držite pojaseve dalje od vlage, kemikalija i njihovih para, vrlo visoke ili niske temperature i ultraljubičastih zraka. Pojaseve držite u čistom, hladnom i suhom prostoru dalje od izravnog sunčevog svjetla. NEMOJTE držati pojaseve u područjima u kojima toplina, vlaga, svjetlo, ulje i kemikalije ili njihove pare mogu uzrokovati štetu. Opremu koja se servisira držite dalje od opreme koja se ne servisira. Stavljajte samo opremu koja je čista, suha i može se servisirati tijekom skladištenja. Držite kopče spojene dok su pojasevi uskladišteni. MSA preporučuje da osoba koja ima ovlaštenje nadležnog tijela u državi uporabe pregleda opremu koja se skladišti dulje vrijeme prije uporabe.

Maksimalni vijek trajanja proizvoda je 10 godina nakon bilježenja njegove prve uporabe na kartici za bilježenje osobne zaštitne opreme. Glavni pokazatelj prikladnosti za uporabu je redovita provjera proizvoda. Odmah uklonite sve proizvode koji ne ispunjavaju servisne zahtjeve za provjeru neovisno o njihovoj starosti.

Pogrešno skladištenje, pogrešna uporaba, trošenje i habanje, kontakt s kemikalijama (kiselinama i lužinama), te izlaganje visokim temperaturama i ultraljubičastom zračenju smanjuje učinak proizvoda i njegov vijek trajanja. U tim uvjetima češće obavljajte provjere.

ΕΛΛΗΝΙΚΑ

ΟΔΗΓΙΕΣ ΧΡΗΣΗΣ

Εφαρμόστε τα βήματα των Σχημάτων 1Α έως 1C για να φορέσετε και να προσαρμόσετε το μποντριέ. Προσαρμόστε τον πίσω κρίκο σχήματος D για να τον τοποθετήσετε ανάμεσα στις ωμοπλάτες (Σχήμα 3). Βεβαιωθείτε ότι οι συνδέσεις στέγους και πλάτης είναι στις σωστές θέσεις. Βεβαιωθείτε ότι το ελεύθερο άκρο του ιμάντα προσαρμογής επεκτείνεται τουλάχιστον 3 in (8 cm) πέρα από την ακρόαση προσαρμογής. Τοποθετήστε το ελεύθερο άκρο του υφασμάτινου ιμάντα στην υποδοχή και κάτω από τον ιμάντα μηρού στον μηρό. ΜΗΝ συνδέσετε τον δεξιό ιμάντα μηρού στον αριστερό μηρό ή το αντίστροφο. Βεβαιωθείτε ότι οι ιμάντες του μποντριέ δεν έχουν συστραφεί και εφαρμόζουν επίπεδα στους μηρούς. Βεβαιωθείτε ότι το μποντριέ έχει εφαρμόσει σφίχτα. Βεβαιωθείτε ότι όλοι οι σύνδεσμοι είναι κλειστοί και ασφαλισμένοι πριν από τη χρήση. Κατά τη διάρκεια της χρήσης, ελέγχετε τακτικά ότι τα εξαρτήματα στερέωσης και προσαρμογής είναι συνδεδεμένα και ρυθμισμένα σωστά.

Τα ολόσωμα μποντριέ της MSA ενδέχεται να περιλαμβάνουν ενσωματωμένη επέκταση κρίκου σχήματος D. Βεβαιωθείτε ότι έχετε συμπεριλάβει το μήκος της επέκτασης κρίκου σχήματος D (αναγράφεται στο προϊόν) στον υπολογισμό της απόστασης ελεύθερης πτώσης (Σχήμα 8).

MHN χρησιμοποιείτε το μποντριέ σε περιβάλλον όπου η θερμοκρασία είναι χαμηλότερη από -40°C ή υψηλότερη από 50°C. Καθαρίζετε συχνά τα μποντριέ μαζί με τις ακρόαφες γρήγορης σύνδεσης που χρησιμοποιούνται σε περιβάλλοντα με σκόνη. Σε περιβάλλοντα με σκόνη, μπορεί να συγκεντρωθούν μικρά σωματίδια και να εμποδίσουν τη σωστή λειτουργία της ακρόαφας.

Για την παρακολούθηση της χρήσης του μποντριέ, η MSA συνιστά κάθε μποντριέ να δίνεται σε έναν συγκεκριμένο χρήστη. Φυλάξτε αυτές τις οδηγίες και την κάρτα καταγραφής ατομικού προστατευτικού εξοπλισμού μαζί με το μποντριέ. Με το παρόν η MSA πιστοποιεί ότι το προϊόν έχει ελεγχθεί πλήρως και συμμορφώνεται με το σύνολο των απαιτήσεων και των προδιαγραφών των προτύπων του προϊόντος. Το παρόν προϊόν πληροί τις απαιτήσεις του κανονισμού (ΕΕ) 2016/425 περί ασφάλειας μέσω ατομικής προστασίας. Το παρόν μποντριέ συμμορφώνεται με το πρότυπο EN 361. Βεβαιωθείτε ότι όλα τα εξαρτήματα που συνδέονται με το μποντριέ είναι συμβατά. Η MSA συνιστά τη χρήση μόνο εγκεκριμένων από την MSA εξαρτημάτων με αυτό το μποντριέ. Για πληροφορίες σχετικά με τη συμβατότητα των εξαρτημάτων, ανατρέξτε στα πρότυπα EN 354 και EN 355 για τον αναδέτη με ενσωματωμένο απορροφητή ενέργειας, και στο πρότυπο EN 358 για τον αναδέτη θέσης εργασίας. Ακολουθήστε όλες τις οδηγίες και προειδοποιήσεις για τα εξαρτήματα που χρησιμοποιούνται σε αυτό το μποντριέ.

Δεν διαθέτουν όλα τα ολόσωμα μποντριέ που πωλούνται με τις παρούσες οδηγίες χρήσης όλα τα χαρακτηριστικά που παρουσιάζονται σε αυτές. Προσδιορίστε ποια χαρακτηριστικά συμπεριλαμβάνονται στο προϊόν που αγοράσατε και ακολουθήστε τις ισχύουσες οδηγίες. Η ικανότητα φορτίου του μποντριέ είναι 140 kg όταν χρησιμοποιείται για ανακοπή πτώσης ή για διάσωση. Η ικανότητα φορτίου του μποντριέ είναι 150 kg όταν χρησιμοποιείται για συγκράτηση ή για ρύθμιση θέσης εργασίας.

ΠΡΟΕΙΔΟΠΟΙΗΣΕΙΣ

Αποτελεί ευθύνη του χρήστη να γνωρίζει τα περιεχόμενα αυτού του εγχειριδίου και να εκπαιδευτεί πριν από τη χρήση του μποντριέ. Βεβαιωθείτε ότι λάβατε επαρκή εκπαίδευση και γνωρίζετε πλήρως πώς να χρησιμοποιείτε το μποντριέ με ασφάλεια. Η καλή φυσική κατάσταση του χρήστη είναι απαραίτητη για τη διεξαγωγή εργασιών σε ύψος. Ορισμένες παθήσεις μπορεί να εμποδίσουν την ασφαλή χρήση του μποντριέ. Αν έχετε αμφιβολίες, συμβουλευτείτε τον γιατρό σας πριν από τη χρήση του μποντριέ. ΔΕΝ ΕΠΙΤΡΕΠΕΤΑΙ ΣΕ ΚΑΜΙΑ ΠΕΡΙΠΤΩΣΗ Η χρήση του μποντριέ από άτομα κάτω των 18 ετών και εγκύους γυναίκες.

Η έλλειψη ανάρτησης, γνωστή και ως τραύμα ανάρτησης ή ορθοστατική έλλειψη, αποτελεί μια σοβαρή πάθηση. Η γρήγορη διάσωση και η χρήση διατάξεων ανακούφισης ανάρτησης μετά από πτώση μπορεί να βοηθήσουν στη μείωση του κινδύνου για έλλειψη ανάρτησης. Ο χρήστης πρέπει να έχει ένα σχέδιο διάσωσης, τον εξοπλισμό και την ειδική εκπαίδευση που απαιτούνται για τη διεξαγωγή της διάσωσης το συντομότερο δυνατόν υπό όλες τις προβλέψιμες συνθήκες.

Χρησιμοποιείτε το μποντριέ μόνο για τον σκοπό για τον οποίο προορίζεται και ποτέ εκτός των περιορισμών του. Τηρείτε τα όρια του μποντριέ. Χρησιμοποιείτε μόνο τον αναδέτη με ενσωματωμένο απορροφητή ενέργειας. Αν έχετε αμφιβολίες σχετικά με τις συνθήκες ασφαλούς χρήσης του μποντριέ, διακόψτε τη λειτουργία του μποντριέ. Ένα ολόσωμο μποντριέ είναι η μοναδική αποδεκτή διάταξη συγκράτησης σώματος που μπορεί να χρησιμοποιηθεί σε σύστημα ανακοπής πτώσης. Όπως ορίζεται από τα πρότυπα EN 353-1, EN 353-2, EN 355, και EN 360, ένα σύστημα ανακοπής πτώσης πρέπει να συνδέεται μόνο με τον πίσω κρίκο σχήματος D ή με τον μπροστινό βρόχο με τη σήμανση ανακοπής πτώσης «A» ή «A2». ΜΗΝ χρησιμοποιείτε τον κρίκο σχήματος D των ισχιών ή τον κεντρικό πίσω κρίκο σχήματος D μέσης για διατάξεις ανακοπής πτώσης ή προστασίας κατά την αναρρίχηση. Χρησιμοποιείτε τον κεντρικό πίσω κρίκο σχήματος D μέσης αποκλειστικά για συγκράτηση. Χρησιμοποιείτε μόνο τον κρίκο σχήματος D για τη σύνδεση συστήματος ρύθμισης θέσης εργασίας (ανατρέξτε στο πρότυπο EN 358). Σε περίπτωση χρήσης για εφαρμογές ρύθμισης θέσης εργασίας, χρησιμοποιείτε πάντα τους κρίκους σχήματος D των ισχιών μαζί, και χρησιμοποιείτε χωριστά σύστημα ανακοπής πτώσης. Διατηρείτε το σημείο αγκύρωσης του αναδέτη θέσης εργασίας στο επίπεδο της μέσης ή πιο πάνω (Σχήματα 7Α και 7Β). Βεβαιωθείτε ότι η τάνυση στον αναδέτη είναι σφίχτη και η κίνηση έχει όριο 0,6 m.

Για να μειώσετε τον κίνδυνο πτώσεων με ταλάνωση (αιώρηση), όταν είναι δυνατόν, τοποθετήστε το σύστημα ανακοπής πτώσης σε σημείο αγκύρωσης απευθείας πάνω από τη θέση του χρήστη (Σχήμα 17). Χρησιμοποιείτε δομικά σημεία αγκύρωσης που ορίζονται από το πρότυπο EN 795 ή σημεία αγκύρωσης με ελάχιστη αντοχή 12 kN.

Το μποντριέ προορίζεται για χρήση σε κανονικές δραστηριότητες εργασίας. Για να βεβαιωθείτε ότι το μέγεθος, η σωστή εφαρμογή, και η άνεση είναι σωστά για την προβλεπόμενη χρήση, η MSA συνιστά ο χρήστης να πραγματοποιεί δοκιμή ανάρτησης σε μια ασφαλή περιοχή πριν τη χρήση του μποντριέ σε συνθήκες εργασίας. Ελέγξτε το μποντριέ πριν από κάθε χρήση. Ελέγξτε τους ιμάντες του μποντριέ για τομές, ξηφτισμα, διάβρωση, υπερβολική φθορά, ιμάντες που έχουν τροποποιηθεί ή λείπουν, καψίματα, και έκθεση σε υπεριώδη ακτινοβολία, θερμότητα ή χημικές ουσίες. Ελέγξτε αν υπάρχουν τραβηγμένες, χαλαρές, σκισμένες ή σπασμένες ραφές. Ελέγξτε κατά πόσον είναι ευανάγνωστη η σήμανση του προϊόντος. Ελέγξτε τον εξοπλισμό για παραμόρφωση, ρωγμές, διάβρωση, βαθιές εσοχές, προεξοχές, αιχμηρά άκρα, τομές, υδαρσίματα, έκθεση σε χημικές ουσίες ή υπερβολική θερμότητα, ή άλλες βλάβες. Βεβαιωθείτε ότι τα επίσημα στην ακρόαση εφαρμόζουν και λειτουργούν ομαλά. Σε περίπτωση που το μποντριέ παρουσιάζει σημάδια βλάβης, φθοράς ή γήρανσης, διακόψτε αμέσως τη λειτουργία του. Το άτομο που είναι αρμόδιο για τον έλεγχο των μποντριέ, πέραν του χρήστη, πρέπει να πραγματοποιεί τους περιοδικούς ελέγχους σύμφωνα με τις οδηγίες της MSA. Διακόψτε αμέσως τη λειτουργία του εξοπλισμού που έχει υποστεί βλάβη και επιστημάνετε τον ως «ΑΚΑΤΑΛΛΗΛΟ ΠΡΟΣ ΧΡΗΣΗ». Επικοινωνήστε με την MSA για όλες τις διορθωτικές εργασίες συντήρησης, όπως η αντικατάσταση εξαρτημάτων. ΜΗΝ προσπαθήσετε να επισκευάσετε τον εξοπλισμό επίπου.

Για την αποφυγή πρόσκρουσης σε κατασκευές ή στο έδαφος κατά τη χρήση ενός υποσυστήματος, όπως ενός αναδέτη ή αναδέτη αυτόματης επαναφοράς, ανατρέξτε στις ειδικές συστάσεις που παρέχονται με το υποσύστημα.

Ελέγξτε τον δείκτη φορτίου ανακοπής πτώσης πριν από κάθε χρήση. Βεβαιωθείτε ότι οι ραφές στην αναδίπλωση δεν είναι χαλαρές, σκισμένες ή σπασμένες. Αν ο δείκτης φορτίου ανακοπής πτώσης παρουσιάζει χαλαρές, σκισμένες ή σπασμένες ραφές, διακόψτε αμέσως τη λειτουργία του μποντριέ. Ορισμένα μποντριέ διαθέτουν μια ετικέτα δείκτη φορτίου, η οποία εμφανίζεται όταν ο δείκτης φορτίου ανακοπής πτώσης έχει ενεργοποιηθεί (Σχήμα 2). Αν φαίνεται η ετικέτα δείκτη φορτίου, διακόψτε αμέσως τη λειτουργία του μποντριέ. ΜΗΝ χρησιμοποιείτε ένα μποντριέ με σπασμένες ή τραβηγμένες ραφές στον δείκτη φορτίου ανακοπής πτώσης. Οι σπασμένες ή τραβηγμένες ραφές στον δείκτη φορτίου ανακοπής πτώσης είναι σημάδια βλάβης από δυνάμεις ανακοπής πτώσης ή περιβαλλοντικές συνθήκες.

Ο δείκτης φορτίου ανακοπής πτώσης ενεργοποιείται μόνο όταν είναι συνδεδεμένος στον πίσω κρίκο σχήματος D. Λόγω της φύσης ορισμένων περιστατικών ανακοπής πτώσης είναι πιθανό να μην ενεργοποιηθεί ο δείκτης φορτίου ανακοπής πτώσης. Σε περίπτωση που ασκηθούν στο μποντριέ δυνάμεις ανακοπής πτώσης, διακόψτε τη λειτουργία του ακόμα και αν ο δείκτης φορτίου ανακοπής πτώσης δεν ενεργοποιηθεί.

Σε περίπτωση μεταπώλησης του προϊόντος εκτός της αρχικής χώρας προορισμού, ο μεταπωλητής πρέπει να παρέχει αυτές τις οδηγίες και επιπλέον σχετικές πληροφορίες χρήσης, συντήρησης, περιοδικών ελέγχων και επισκευής στη γλώσσα της χώρας στην οποία πρόκειται να χρησιμοποιηθεί το προϊόν, για την ασφάλεια του χρήστη.

Οι χημικές ουσίες, η θερμότητα και η διάβρωση ενδέχεται να προκαλέσουν βλάβη στο μποντριέ. Ελέγχετε πιο συχνά το μποντριέ για βλάβες, όταν χρησιμοποιείται σε περιβάλλον με αυτές τις συνθήκες. ΜΗΝ χρησιμοποιείτε το μποντριέ κοντά σε μηχανήματα που είναι σε λειτουργία, επικίνδυνες ηλεκτρικές συνθήκες, τραχιές επιφάνειες, ελεύθερη φλόγα, ή ηγμένο μέταλλο. ΜΗΝ πραγματοποιείτε μη εξουσιοδοτημένες εργασίες επισκευής, τροποποιήσεις, μετατροπές, ή προσθήκες στο μποντριέ.

Η μη τήρηση αυτών των προειδοποιήσεων μπορεί να οδηγήσει σε τραυματισμό ή θάνατο.

ΣΥΝΤΗΡΗΣΗ ΚΑΙ ΑΠΟΘΗΚΕΥΣΗ

Οι ιμάντες του ολόσωμου μποντριέ είναι κατασκευασμένοι από πολυεστέρα, νάιλον ή άλλες πολύκλωνες συνθετικές ίνες. Όλα τα εξαρτήματα που δέχονται φορτίο είναι κατασκευασμένα από επιπεδωμένο κράμα χάλυβα ή κράμα αλουμινίου.

Καθαρίζετε το μποντριέ μέσα σε διάλυμα ζεστού νερού και ήπιου απορρυπαντικού ρούχων. Χρησιμοποιήστε ένα καθαρό ύφασμα για να σκουπίσετε τον εξοπλισμό. Κρεμάστε το μποντριέ για να στεγνώσει στον αέρα. ΜΗΝ επιταχύνετε το στέγνωμα του μποντριέ με θερμότητα. ΜΗΝ επιτρέψετε τη συσσώρευση σκόνης, μπιγιάς ή θραυσμάτων στο μποντριέ. Αυτά τα στοιχεία μπορεί να εξασθενίσουν τα υφασμάτινα σημεία των ιμάντων και να εμποδίσουν τη σωστή λειτουργία του μποντριέ. Για να καθαρίσετε τις ακρόαφες, αφαιρέστε τα θραύσματα από τα εσωτερικά μέρη με μια μπατονέτα. Σε περιβάλλον με σκόνη, καθαρίστε την ακρόαση με καθαρό νερό για να αφαιρέσετε τα μικρά σωματίδια που μπορεί να εμποδίσουν τη σωστή λειτουργία. Χρησιμοποιήστε ένα καθαρό ύφασμα για να στεγνώσετε τα εξωτερικά μέρη της ακρόαφας. Αφήστε τα εσωτερικά μέρη της ακρόαφας να στεγνώσουν στον αέρα. Για να βεβαιωθείτε ότι οι ακρόαφες γρήγορης σύνδεσης λειτουργούν ομαλά, απλώστε ένα ελαφρύ, διεισδυτικό λάδι στις γλωττίδες ασφάλισης. Χρησιμοποιήστε ένα καθαρό ύφασμα για να αφαιρέσετε τα κατάλοιπα λαδιού.

Κατά τη διάρκεια αποθήκευσης και μεταφοράς, προστατέψτε το μποντριέ από υγρασία, χημικές ουσίες και τις αναθυμώσεις τους, πολύ υψηλές ή χαμηλές θερμοκρασίες και υπεριώδεις ακτίνες. Τοποθετήστε το μποντριέ σε καθαρό, δροσερό, ξηρό χώρο, προστατευμένο από την άμεση ηλιακή ακτινοβολία. ΜΗΝ τοποθετείτε το μποντριέ σε χώρους όπου η θερμότητα, η υγρασία, το φως, το λάδι, και οι χημικές ουσίες ή οι αναθυμώσεις τους μπορεί να προκαλέσουν βλάβη. Διατηρείτε τον εξοπλισμό που μπορεί να επισκευαστεί χωριστά από τον εξοπλισμό που δεν μπορεί να επισκευαστεί. Αποθηκεύστε μόνο τον καθαρό, στεγνό εξοπλισμό και τον εξοπλισμό που μπορεί να επισκευαστεί. Διατηρείτε τις ακρόαφες συνδεδεμένες, όταν το μποντριέ αποθηκεύεται. Η MSA συνιστά ένα εγκεκριμένο άτομο βάσει της ισχύουσας νομοθεσίας στη χώρα χρήσης να ελέγχει τον εξοπλισμό που είναι αποθηκευμένος για μεγάλα χρονικά διαστήματα πριν από τη χρήση.

Η μέγιστη διάρκεια ζωής του προϊόντος είναι 10 έτη από την καταγραφή της αρχικής του χρήσης στην κάρτα καταχώρησης ατομικού προστατευτικού εξοπλισμού. Ο πρωταρχικός δείκτης καταλληλότητας χρήσης είναι ο τακτικός έλεγχος του προϊόντος. Οποιοδήποτε προϊόν δεν συμμορφώνεται με τις απαιτήσεις ελέγχου πρέπει να αποσύρεται αμέσως, ανεξάρτητα από την ηλικία του.

Η ακατάλληλη αποθήκευση, η εσφαλμένη χρήση, η φθορά, η επαφή με χημικές ουσίες (όξέα και αλκάλια), και η έκθεση σε υψηλές θερμοκρασίες και σε υπεριώδη ακτινοβολία μειώνουν την απόδοση και τη διάρκεια ζωής του προϊόντος. Σε αυτές τις συνθήκες, διενεργήστε ελέγχους πιο συχνά.

ITALIANO

ISTRUZIONI PER L'USO

Eseguire i passaggi delle Figure da 1A a 1C per indossare e regolare l'imbracatura. Regolare l'anello a D posteriore in modo da posizionarlo tra le scapole (Figura 3). Verificare che i collegamenti sternali e dorsali siano nella posizione corretta. Verificare che l'estremità libera della cinghia di regolazione si estenda per almeno 8 cm (3 pollici) oltre la fibbia di regolazione. Inserire l'estremità libera della fettuccia nell'apposito alloggiamento e sotto la cinghia della coscia sull'anca. NON collegare la cinghia della coscia destra alla coscia sinistra o viceversa. Verificare che le cinghie dell'imbracatura non siano attorcigliate e che rimangano appiattite sulle cosce. Verificare che l'imbracatura stia ben aderente. Verificare che tutti i connettori siano chiusi e bloccati prima dell'uso. Durante l'uso verificare regolarmente che gli elementi di fissaggio e regolazione siano collegati e regolati correttamente.

Le imbracature integrali MSA possono includere una prolunga integrale per anello a D. Considerare sempre la lunghezza della prolunga dell'anello a D (indicata sul prodotto) nel calcolare la distanza di caduta libera (Figura 8).

NON utilizzare l'imbracatura in ambienti in cui la temperatura è inferiore a -40 °C o superiore a 50 °C. Pulire frequentemente le imbracature con fibbie ad aggancio rapido utilizzate in ambienti polverosi. In tali ambienti possono raccogliersi piccole particelle di polvere che impediscono così il corretto funzionamento della fibbia.

Per monitorare l'utilizzo dell'imbracatura, MSA consiglia di assegnare ciascuna imbracatura ad uno specifico utilizzatore. Conservare queste istruzioni e la scheda dei dispositivi di protezione individuale insieme all'imbracatura. MSA dichiara che questo prodotto è stato completamente ispezionato ed è interamente conforme ai requisiti e alle specifiche delle norme indicate sul prodotto. Questo prodotto è conforme ai requisiti del Regolamento (UE) 2016/425 sui dispositivi di protezione individuale. L'imbracatura è conforme alla norma EN 361. Verificare che tutti i componenti collegati all'imbracatura siano compatibili. MSA consiglia di utilizzare con l'imbracatura solo componenti approvati MSA. Per informazioni sulla compatibilità dei componenti consultare EN 354 e EN 355 per il cordino integrale con assorbitore di energia e EN 358 per il cordino di posizionamento. Rispettare tutte le istruzioni e le avvertenze relative ai componenti utilizzati con l'imbracatura.

Non tutte le imbracature integrali vendute con le presenti istruzioni d'uso sono dotate di tutte le caratteristiche mostrate. Identificare quali siano le caratteristiche incluse nel prodotto acquistato e rispettare le istruzioni applicabili. La portata dell'imbracatura, se utilizzata per protezione anticaduta o soccorso è di 140 kg. La portata dell'imbracatura, se utilizzata per applicazioni di ritenuta o posizionamento sul lavoro è di 150 kg.

AVVERTENZE

È responsabilità dell'utilizzatore conoscere il contenuto del presente manuale ed esercitarsi prima di utilizzare l'imbracatura. Verificare di aver ricevuto un addestramento sufficiente e di sapere compiutamente come utilizzare l'imbracatura in modo sicuro. È necessario che gli utilizzatori abbiano una buona forma fisica per eseguire lavori in quota. Alcune condizioni mediche possono impedire l'utilizzazione in sicurezza dell'imbracatura. In caso di dubbio consultare un medico prima di utilizzare l'imbracatura. I ragazzi di età inferiore ai 18 anni e le donne in gravidanza non devono MAI utilizzare l'imbracatura.

L'intolleranza ortostatica, nota anche come trauma da sospensione o intolleranza ortostatica, è una condizione grave. Un soccorso tempestivo e l'uso di dispositivi di alleggerimento post-caduta possono contribuire a ridurre il rischio di intolleranza ortostatica. L'utilizzatore deve avere un piano di soccorso nonché l'attrezzatura e l'addestramento specifici necessari per intervenire il più rapidamente possibile in tutte le condizioni prevedibili.

Utilizzare l'imbracatura solo per lo scopo previsto ed entro i limiti indicati. Rispettare i limiti dell'imbracatura. Utilizzare esclusivamente il cordino integrale con un assorbitore di energia. In caso di dubbio sulle condizioni dell'imbracatura per l'utilizzo in sicurezza, rimuovere immediatamente l'imbracatura dal servizio. L'imbracatura integrale è l'unico dispositivo per il corpo approvato per l'utilizzo in un sistema anticaduta. Come specificato dalle norme EN 353-1, EN 353-2, EN 355 e EN 360, il sistema anticaduta deve essere collegato solo all'anello a D posteriore o al passante anteriore con la marcatura anticaduta "A" o "A/2". NON utilizzare l'anello a D sui fianchi né l'anello a D posteriore all'altezza della vita per applicazioni di protezione anticaduta o di arrampicata. Utilizzare l'anello a D posteriore solo per ritenuta. Utilizzare esclusivamente l'anello a D sui fianchi per collegare un sistema di posizionamento (consultare la norma EN 358). Per applicazioni di posizionamento utilizzare sempre entrambi gli anelli a D sui fianchi e un sistema anticaduta separato. Tenere il punto di ancoraggio del cordino di posizionamento al livello della vita o al di sopra (Figure 7A e 7B). Verificare che il cordino sia teso e che il movimento abbia un limite di 0,6 m.

Per ridurre il rischio di cadute per oscillazione, quando possibile collegare il sistema anticaduta a un punto di ancoraggio direttamente sopra la posizione dell'utilizzatore (Figura 17). Utilizzare gli ancoraggi strutturali specificati dalla norma EN 795 o punti di ancoraggio con una resistenza minima di 12 kN.

L'imbracatura è destinata a essere indossata durante le normali attività lavorative. Per verificare che la taglia, la regolazione della calzatura e il comfort siano ottimali per l'uso previsto, MSA consiglia di eseguire un test di sospensione in un'area sicura prima di utilizzare effettivamente l'imbracatura sul lavoro. Esaminare l'imbracatura prima di ogni utilizzo. Esaminare le cinghie dell'imbracatura per tagli, sfilacciature, abrasione, eccessiva usura, cinghie mancanti o modificate, ustioni e esposizione a raggi ultravioletti, calore o sostanze chimiche. Esaminare che nelle cuciture non vi siano fili tirati, allentati, strappati o rotti. Controllare la leggibilità delle marcature del prodotto. Esaminare le parti rigide per deformazioni, crepe, corrosione, vaiolatura, bave, spigoli vivi, tagli, incisioni, esposizione a sostanze chimiche o troppo calore o altri danni. Verificare che entrambi i nollini della fibbia possano attivarsi e funzionare correttamente. Se l'imbracatura mostra segni di danni, usura o invecchiamento, rimuoverla immediatamente dal servizio. Una persona competente nell'ispezione, diversa dall'utilizzatore, deve condurre esami periodici seguendo le istruzioni di MSA. Rimuovere immediatamente le attrezzature danneggiate dal servizio e contrassegnarle come "INUTILIZZABILE". Per ogni tipo di manutenzione correttiva, come la sostituzione di elementi, contattare MSA. NON cercare di riparare l'attrezzatura sul campo.

Per evitare la collisione con strutture o con il terreno quando si utilizza un sottosistema come un cordino o un cordino retrattile, consultare le raccomandazioni specifiche fornite con il sottosistema. Esaminare l'indicatore di carico di caduta prima di ogni utilizzo. Verificare che le cuciture lungo la piega non siano allentate, strappate o rotte. Se l'indicatore di carico di caduta ha cuciture allentate, strappate o rotte, rimuovere immediatamente l'imbracatura dal servizio. Alcune imbracature hanno un'etichetta dell'indicatore di carico, che mostra quando l'indicatore di carico di caduta sia stato attivato (Figura 2). Se appare l'etichetta dell'indicatore di carico, rimuovere immediatamente l'imbracatura dal servizio. NON utilizzare un'imbracatura con cuciture rotte o con fili tirati nell'indicatore di carico anticaduta. Cuciture rotte o con fili tirati nell'indicatore di carico anticaduta sono segni di danni causati da forze anticaduta o da condizioni ambientali.

L'indicatore di carico anticaduta si attiva solo quando è collegato all'anello a D posteriore. A causa della natura di alcuni eventi anticaduta è possibile che l'indicatore di carico non segni nulla. Se si applicano forze anticaduta all'imbracatura, rimuoverla dal servizio anche se l'indicatore di carico anticaduta non segni nulla.

È essenziale per la sicurezza dell'utilizzatore che, qualora il prodotto venga rivenduto fuori dal paese di destinazione originale, il rivenditore fornisca le istruzioni e le informazioni supplementari pertinenti per l'uso, per la manutenzione, per l'ispezione periodica e per la riparazione nella lingua del paese in cui il prodotto dovrà essere utilizzato.

Sostanze chimiche, calore e corrosione possono causare danni all'imbracatura. Esaminare l'imbracatura per danni più frequentemente quando venga utilizzata in un ambiente con tali condizioni. NON utilizzare l'imbracatura vicino a macchinari in funzione, condizioni elettriche pericolose, superfici abrasive, fiamme libere o metallo fuso. NON apportare alcuna riparazione, modifica, alterazione o aggiunta non autorizzata all'imbracatura.

Ignorando queste avvertenze si possono provocare lesioni gravi o mortali.

MANUTENZIONE E CONSERVAZIONE

Le cinghie dell'imbracatura integrale sono realizzate in poliestere, nylon o altre fibre sintetiche multifilamento. Tutti gli elementi portanti sono realizzati in acciaio legato placcato di zinco o lega di alluminio.

Pulire l'imbracatura con una soluzione di acqua e detersivo delicato. Utilizzare un panno pulito per asciugare le parti rigide. Appendere l'imbracatura all'aria aperta. NON asciugare rapidamente l'imbracatura con il calore. NON lasciare che sporcizia, vernice o altri detriti si accumulino sull'imbracatura. Questi elementi possono indebolire la fettuccia delle cinghie e impedire il corretto funzionamento dell'imbracatura. Pulire le fibbie con un cotton-fioc per rimuovere i detriti dai componenti interni. In ambienti polverosi sciacquare la fibbia con acqua pulita per rimuovere piccole particelle che possono impedire il corretto funzionamento. Utilizzare un panno pulito per asciugare le parti esterne della fibbia. Lasciare asciugare all'aria aperta le parti interne della fibbia. Per verificare che le fibbie ad aggancio rapido funzionino correttamente, applicare un olio leggero ad alta penetrazione alle linguette di bloccaggio. Utilizzare un panno pulito per rimuovere l'olio che avanza.

Durante la conservazione e il trasporto, tenere l'imbracatura al riparo da umidità, sostanze chimiche e loro vapori, temperature alte o basse e raggi ultravioletti. Tenere l'imbracatura in un'area pulita, fresca, asciutta e al riparo dalla luce solare diretta. NON tenere l'imbracatura in aree dove calore, umidità, luce, olio e sostanze chimiche o i loro vapori possono causare danni. Tenere l'attrezzatura da sottoporre a manutenzione isolata dalle attrezzature inutilizzabili. Tenere in magazzino solo attrezzature pulite, asciutte e che si possano sottoporre a manutenzione. Tenere le fibbie collegate mentre l'imbracatura è inutilizzata. MSA consiglia che una persona autorizzata ai sensi della legislazione vigente nel paese di utilizzo prima dell'uso esamini le attrezzature conservate per lunghi periodi.

La durata massima del prodotto è di 10 anni dalla data di inizio di utilizzo registrato sulla scheda del dispositivo di protezione individuale. Il principale indicatore di idoneità all'uso è l'ispezione regolare del prodotto. Rimuovere immediatamente dal servizio qualsiasi prodotto che non soddisfi i requisiti di ispezione, indipendentemente dalla sua età.

Conservazione errata, utilizzo scorretto, usura, contatto con sostanze chimiche (acidi e alcali), esposizione a temperature elevate e radiazioni UV riducono le prestazioni del prodotto e la sua durata. In tali condizioni eseguire più frequentemente le ispezioni.

NEDERLANDS

GEBRUIKSINSTRUCTIES

Voer de stappen uit in afbeeldingen 1A t/m 1C om het harnas aan te leggen en af te stellen. Stel de rug-D-ring af tot in de juiste positie tussen uw schouderbladen (afbeelding 3). Zorg ervoor dat de verbindingen op borst- en rugzijde in de juiste positie zijn. Zorg ervoor dat het vrije uiteinde van de instelband ten minste 3 inch (8 cm) voorbij de afstelgesp uitsteekt. Stop het vrije uiteinde van de band in de houder en onder de dijbeenband op de heup. Verbind de rechter dijbeenband NIET met het linker dijbeen of andersom. Zorg ervoor dat de harnasbanden niet gedraaid maar plat tegen de dijbenen liggen. Zorg ervoor dat het harnas nauwsluitend past. Zorg ervoor dat vóór gebruik alle verbindingen gesloten en vergrendeld zijn. Controleer tijdens gebruik regelmatig of de bevestigings- en instelelementen correct verbonden en afgesteld zijn.

De MSA-harnasgordels kunnen een integrale D-ringverlenging hebben. Controleer of de lengte van de D-ringverlenging (afgebeeld op het product) wordt meegenomen in de berekening van de vrije-valafstand (afbeelding 8).

Gebruik het harnas NIET in omgevingen waar de temperatuur lager dan -40°C of hoger dan 50°C is. Reinig de harnassen met snelsluitgespen vaak als ze in stoffige omgevingen worden gebruikt. Er kunnen zich in stoffige omgevingen kleine deeltjes ophopen die de correcte werking van de gesp kunnen verhinderen.

Om gebruik van harnas te kunnen volgen, adviseert MSA dat elk harnas aan één specifieke gebruiker wordt toegewezen. Bewaar deze instructies en de Registratiekaart Individuele Beschermingsapparatuur bij het harnas. MSA certificeert dat dit product volledig is geïnspecteerd en voldoet aan de volledige eisen en specificaties van de op het product aangegeven normen. Dit product voldoet aan de eisen van Verordening (EU) 2016/425 betreffende persoonlijke beschermingsmiddelen. Dit harnas voldoet aan EN 361. Controleer of alle componenten die verbonden worden met het harnas daarmee compatibel zijn. MSA adviseert om alleen goedgekeurde MSA-componenten samen met het harnas te gebruiken. Voor informatie over de compatibiliteit van de componenten, zie EN 354 en EN 355 voor de integrale vanglijn met schokdemper en EN 358 voor de werkpositioneringslijn. Volg alle instructies en waarschuwingen op voor de componenten die met het harnas worden gebruikt.

Niet elke harnasgordel die met deze gebruikersinstructies wordt verkocht, is voorzien van alle getoonde kenmerken. Ga na over welke kenmerken het product beschikt dat u hebt gekocht en volg de van toepassing zijnde instructies op. De belastingcapaciteit is 140 kg als het harnas voor het stoppen van een val of redding wordt gebruikt. De belastingcapaciteit is 150 kg als het harnas voor valpreventie of werkpositionering wordt gebruikt.

WAARSCHUWINGEN

Het is de verantwoordelijkheid van de gebruiker om de inhoud van deze gebruiksaanwijzing te kennen en training te ontvangen voordat het harnas wordt gebruikt. Zorg ervoor dat u voldoende training hebt gekregen en volledig kennis heeft over veilig gebruik van het harnas. Gebruikers moeten medisch gezond zijn om op hoogte te kunnen werken. Sommige medische aandoeningen kunnen een veilig gebruik van het harnas in de weg staan. Als u twijfelt, raadpleeg dan een arts voordat u het harnas gaat gebruiken. Kinderen onder 18 jaar en zwangere vrouwen mogen NOOIT het harnas gebruiken.

Hang Suspension Trauma, ook wel hangtrauma genoemd, is een ernstige aandoening. Een snelle redding en het gebruik van ontlastende toestellen na de val kunnen helpen om het risico van een hangtrauma te verkleinen. De gebruiker moet een reddingsplan hebben en de apparatuur en de specifieke training die nodig zijn om de redding zo snel mogelijk onder alle voorzienbare omstandigheden te kunnen uitvoeren.

Gebruik het harnas alleen voor het beoogde doel en binnen de geldende beperkingen. Houd u aan de gebruiksgrenzen van het harnas. Gebruik alleen de integrale vanglijn met een schokdemper. Als er enige twijfel is over de toestand van het harnas voor veilig gebruik, stel het harnas dan onmiddellijk buiten gebruik. Een harnasgordel is het enige toestel om lichaam in vast te houden dat in een valstopsysteem mag worden gebruikt. Zoals gespecificeerd in EN 353-1, E 353-2, EN 355 en EN 360 mag een valstopsysteem alleen worden verbonden met de rug-D-ring of de borstlus met valstopmarkering "A" of "A/2". Gebruik de heup-D-ring of de D-ring middenachter op taillehoogte NIET voor het stoppen van een val of als klimbeveiliging. Gebruik de D-ring middenachter op taillehoogte alleen voor valpreventie. Gebruik de heup D-ring alleen voor verbinding met een werkpositioneringssysteem (raadpleeg EN 358). Gebruik voor werkpositioneringstoepassingen altijd beide heup D-ringen samen en gebruik een apart valstopsysteem. Positioneer het verankeringspunt van de werkpositioneringslijn op of boven middelhoogte (afbeeldingen 7A en 7B). Zorg ervoor dat de spanning op de vanglijn strak is en beweging beperkt wordt tot 0,6 m.

Om het risico op slingers bij een val, voor zover dat mogelijk is, te verminderen, kunt u het valstopsysteem aan een verankeringspunt direct boven de positie van de gebruiker (afbeelding 17) bevestigen. Gebruik structurele verankerungen gespecificeerd in EN 795 of verankeringspunten met een minimum sterkte van 12 kN.

Het harnas is bedoeld om te dragen tijdens normale werkzaamheden. Om te zorgen dat de grootte, de afgestelde pasvorm en het comfortniveau juist zijn voor het beoogde gebruik, wordt de gebruiker door MSA aanbevolen om in een veilig gebied een hangtest te doen voordat het harnas in werkomstandigheden wordt gebruikt. Inspecteer het harnas vóór elk gebruik. Inspecteer de harnasbanden op snijplekken, rafelen, schuurplekken, overmatige slijtage, veranderinge of ontbrekende banden, brandplekken en op sporen van blootstelling aan uv-licht, hitte of chemicaliën. Inspecteer de stiksteken op losgetrokken, loszittende, gescheurde of gebroken draden. Inspecteer de leesbaarheid van de productmarkeringen. Inspecteer de hardware op vervorming, barsten, corrosie, diepe putten, bramen, scherpe randen, sneden, krassen en op sporen van blootstelling aan chemicaliën, extreme hitte of andere schade. Controleer of beide palen op de gesp vergrendelen en soepel werken. Als het harnas sporen van schade, slijtage of veroudering vertoont, stel het harnas dan onmiddellijk buiten gebruik. Iemand die gekwalificeerd is voor de inspectie van het harnas, iemand anders dan de gebruiker, moet periodiek inspecties uitvoeren in overeenstemming met de instructies van MSA. Stel beschadigde uitrusting onmiddellijk buiten gebruik en label het als "ONBRUIKBAAR". Neem contact op met MSA voor corrigerend onderhoud, zoals vervanging van elementen. Probeer de uitrusting NIET in het veld te repareren.

Om botsing met constructies of de grond te vermijden bij gebruik van een subsysteem zoals een vanglijn of een zelfprollende vanglijn, lees dan de specifieke aanbevelingen die bij het subsysteem worden gegeven.

Inspecteer de valstopbelastingindicator vóór elk gebruik. Controleer of de stiksteken in de vouw niet los, gescheurd of gebroken zijn. Als de valstopbelastingindicator losse, gescheurde of gebroken stiksteken heeft, stel het harnas dan buiten gebruik. Sommige harnassen hebben een belastingindicatorlabel waarop wordt aangegeven of de valstopbelastingindicator is geactiveerd (afbeelding 2). Als het belastingindicatorlabel dit aangeeft, stel het harnas dan direct buiten gebruik. Gebruik GEEN harnassen met gebroken of losgetrokken stiksteken in de valstopbelastingindicator. Gebroken of losgetrokken stiksteken in de valstopbelastingindicator zijn tekenen van schade door valstopkrachten of omgevingscondities.

De valstopbelastingindicator wordt alleen geactiveerd als deze bevestigd is aan de rug-D-ring. Door de aard van sommige valstopincidenten kan het voorkomen dat de valstopbelastingindicator niet in werking treedt. Als er valstopkrachten op het harnas worden uitgeoefend, stel het dan buiten gebruik zelfs als de valstopbelastingindicator niet in werking is getreden.

Als het product opnieuw verkocht wordt buiten het oorspronkelijke land van bestemming, dan moet, voor de veiligheid van de gebruiker, de wederverkoper deze instructies en aanvullende relevante informatie voor gebruik, onderhoud, periodieke inspectie en reparatie in de taal van het land geven waar het product wordt gebruikt.

Chemicaliën, hitte en corrosie kunnen schade aan het harnas veroorzaken. Inspecteer het harnas vaker op schade als het in een omgeving met deze omstandigheden wordt gebruikt. Gebruik het harnas NIET vlakbij machines die in werking zijn, gevaarlijke elektrische omstandigheden, schurende oppervlakken, open vuur of gesmolten metaal. Het harnas NIET onderwerpen aan ongeautoriseerde reparaties, modificaties, aanpassingen of toevoegingen.

Het niet opvolgen van deze waarschuwingen kan leiden tot ernstig letsel of de dood.

ONDERHOUD EN OPSLAG

De banden van een harnasgordel zijn gemaakt van polyester, nylon of andere synthetische vezels met meerdere filamenten. Alle draagbare hardware is van verzinkt staal of verzinkte staallegering. Reinig het harnas in een oplossing van warm water en een mild wasmiddel. Gebruik een schone doek om de hardware te drogen. Hang het harnas op aan de lucht te laten drogen. Versnel het droogproces van het harnas NIET met hitte. Laat GEEN vuil, verf of andere deeltjes zich ophopen op het harnas. Deze elementen kunnen het band van de banden verzwakken en correcte werking van het harnas verhinderen. Gebruik een katoenen wattenbol om vuil van de inwendige delen te verwijderen. Spoel in stoffige omgevingen de gesp met schoon water om kleine deeltjes te verwijderen die correcte werking kunnen verhinderen. Gebruik een schone doek om de buitenste delen van de gesp te reinigen. Laat de inwendige delen van de gesp aan de lucht drogen. Breng een lichte, doordringende olie aan op de sluitpijpen zodat de snelsluitgespen soepel werken. Gebruik een schone doek om resterende olie te verwijderen.

Houd het harnas tijdens opslag en transport uit de buurt van vocht, chemicaliën en hun dampen, zeer hoge of lage temperaturen en ultraviolette straling. Bewaar het harnas in een schone, koele en droge ruimte en niet in direct zonlicht. Bewaar het harnas NIET in ruimtes waar hitte, vocht, licht, olie en chemicaliën of hun dampen schade kunnen veroorzaken. Houd gebruiksklare uitrusting volledig gescheiden van buiten gebruik gestelde uitrusting. Leg alleen uitrusting die schoon, droog en gebruikt kan worden in de opslag. Houd de gespen gesloten wanneer het harnas wordt opgeslagen. MSA adviseert dat een persoon die erkend is door de huidige wetgeving van het land van gebruik, de uitrusting die langere periodes in de opslag ligt, inspecteert vóór gebruik.

De maximale levensduur van het product is 10 jaar vanaf het eerste gebruik zoals geregistreerd op de Registratiekaart Individuele Beschermingsapparatuur. De belangrijkste manier om te bepalen of het product geschikt is voor gebruik, is regelmatige inspectie. Stel een product dat niet voldoet aan de inspectievereisten onmiddellijk buiten gebruik ongeacht de leeftijd.

Incorrecte opslag, incorrect gebruik, slijtage, contact met chemicaliën (zuren en basen) en blootstelling aan hoge temperaturen en uv-straling verminderen de prestatie van het product en de levensduur. Voer onder dergelijke omstandigheden vaker inspecties uit.

NORSK

BRUKSANVISNING

Utfør trinnene i figur 1A til 1C for å ta på og justere selen. Juster D-ringen på ryggen for å plassere den i posisjon mellom skulderbladene (Figur 3). Forsikre deg om at tilkoblingene på bryst og rygg befinner seg i riktig posisjon. Påse at den ledige enden av justeringsstroppen stikker minst 3" (8 cm) ut fra justeringsspennen. Legg den ledige enden av båndet i holderen og under lårstroppen ved hoften. Du må IKKE koble den høyre lårstroppen til venstre side og omvendt. Pass på at selestroppene ikke er vridd og at de ligger flatt mot lårene. Pass på at selen ligger tett inntil kroppen. Påse at alle koblinger er lukket og låst før bruk. Under bruk må du jevnlig kontrollere at feste- og justeringselementene er koblet til og korrekt justert.

MSA helkroppssеле inkluderer en integrert D-ringforlenger. Husk å ta med lengden til D-ringforlengeren (vist på produktet) ved beregning av den frie fallhøyden (figur 8).

IKKE bruk selen på steder hvor temperaturen er lavere enn -40 °C eller over 50 °C. Rengjør hyppig seler med hurtigkoblingsspennere som brukes i støvete omgivelser. I støvete omgivelser kan det samle seg opp små partikler og hindre at spennene fungerer korrekt.

For å følge med på bruken av selen anbefaler MSA at hver sele gis til én bestemt bruker. Oppbevar denne bruksanvisningen og registreringskortet for personlig verneutstyr sammen med selen. MSA bekrefter at dette produktet har blitt inspisert og er i tråd med alle kravene og spesifikasjonene spesifisert i standardene som er angitt på produktet. Dette produktet oppfyller kravene i EU-forordning 2016/425 som omhandler personlig verneutstyr. Denne selen er i samsvar med EN 361. Forsikre deg om at alle komponenter som er koblet til selen er kompatible. MSA anbefaler at kun godkjente MSA-komponenter brukes sammen med selen. For informasjon om komponentkompatibilitet, se EN 354 og EN 355 for den integrerte linen med energiabsorberer og EN 358 for arbeidsposisjoneringssystemet. Følg alle instruksjonene og advarslene for komponenter som brukes sammen med selen.

Ikke alle helkroppsseler som selges med denne bruksanvisningen, har alle funksjonene som er vist. Finn ut hvilke funksjoner produktet du har kjøpt har, og følg bruksanvisningen. Vektgrensen til selen når den brukes som fallsikring eller ved redning er 140 kg. Vektgrensen til selen når den brukes som sikrings- eller arbeidsposisjoneringssystem er 150 kg.

ADVARSLER

Det er brukerens ansvar å kjenne innholdet i denne bruksanvisningen og å skaffe seg opplæring før selen tas i bruk. Sørg for at du har tilstrekkelig trening og at du har tilstrekkelig kunnskap om hvordan du skal bruke selen på en sikker måte. Brukere må ha god helse for å arbeide i høyden. Enkelte helsemessige forhold kan hindre sikker bruk av selen. Hvis du er i tvil, må du kontakte lege før du bruker selen. Barn under 18 år og gravide må ALDRI bruke selen.

Hengeintoleranse, også kalt henge-traume eller ortostatisk intoleranse, er en alvorlig tilstand. En rask redning og bruk av enheter beregnet på å hjelpe arbeidere i opphengt posisjon kan redusere faren for henge-traume. Brukeren må ha en redningsplan og utstyret og spesifikk opplæring som er nødvendig for å gjennomføre redningen så raskt som mulig under alle mulige forhold.

Bruk bare selen til tiltenkt bruk, og innenfor begrensningene. Overhold begrensningene til selen. Bruk kun den integrerte linen sammen med en energiabsorberer. Hvis du er i tvil om selen er sikker å bruke, må du umiddelbart ta selen ut av bruk. En helkroppssеле er det eneste godkjente kroppssikringsssystemet som kan brukes i et fallsikringsystem. Som spesifisert av EN 353-1, EN 353-2, EN 355 og EN 360, må fallsikringsutstyr kun kobles til D-ringen på ryggen eller frontløkken med fallsikringsmerket "A" eller "A/2". Bruk IKKE D-ringen eller den midtre bakre D-ringen på hoften til fallsikring eller klatresikring. Bare bruk den bakre midtre D-ringen på hoften til sikring. Bruk D-ringen på hoften kun til å koble til et arbeidsposisjoneringssystem (se EN 358). For arbeidsposisjoneringssystemer må man alltid bruke begge D-ringene på hoften sammen, og man må bruke et separat fallsikringsutstyr. Hold forankringspunktet til arbeidsposisjoneringssystemet i posisjon på eller over hoftenivå (figur 7A og 7B). Påse at linen er stram og at bevegelsen har en grense på 0,6 m.

For å redusere faren for pendelfall (sving), må man hvis det er mulig feste fallsikringsutstyret i et forankringspunkt direkte over brukerens posisjon (figur 17). Bruk strukturbaserte fester spesifisert av EN 795 eller forankringspunkter med en minimum styrke på 12 kN.

Selen er beregnet på bruk under normale arbeidsaktiviteter. For å sikre at størrelse, og tilpasning og komfortnivå er korrekt for tiltenkt bruk, anbefaler MSA at brukeren utfører en henge-test på et sikkert område før selen brukes i arbeidssammenheng. Kontroller selen hver gang før bruk. Kontroller om selen har kutt, om den er frynsete, for mye slitt, om den har stropper som er skiftet eller som mangler, om den har brannskader og om den har vært utsatt for ultrafiolett stråling, varme eller kjemikalier. Undersøk om sømmene har uttrukket, løse, slitte eller opprevne tråder. Kontroller at produktmerkene er lesbare. Kontroller utstyret for deformeringer, sprekker, korrosjon, punkttæring, ujevnheter, skarpe kanter, kutt, hakk, eksponering for kjemikalier eller tegn på for høy varme eller annen skade. Forsikre deg om at begge mothakene på spennen går i lås og fungerer. Hvis selen viser tegn på skade, slitasje eller aldring, må den umiddelbart tas ut av bruk. En person som er kompetent innen undersøkelse av seler, annet enn brukeren, må utføre periodiske inspeksjoner i henhold til instruksjonene fra MSA: Skadet utstyr skal umiddelbart tas ut av bruk og merkes "UBRUKELIG". Ta kontakt med MSA for alt korrigerende vedlikehold som f.eks. bytte av elementer. IKKE forsøk å reparere utstyr i felten.

For å hindre kollisjon med strukturer eller bakken når et undersystem som for eksempel en livline eller en selvinntrekkende livline brukes, se anbefalingene for undersystemet.

Kontroller lastindikator til fallsikring før hver bruk. Sørg for at stingene som går gjennom brettet ikke er løse, har revnet eller er skadde. Hvis lastindikatoren til fallsikringen har løse, revnede eller skadde sting, må du ta selen ut av bruk med en gang. Enkelte seler har en lastindikatoretikett som viser når fallsikringens lastindikator har blitt utløst (fig. 2). Hvis etiketten til lastindikatoren vises, må du ta selen ut av bruk med en gang. Du må IKKE bruke en sele med brukte eller revnede sting i lastindikatoren til fallsikringen. Ødelagte sting eller sting som er revet løs i fallsikringslastindikatoren er tegn på skade på grunn av fallstoppkrefter eller miljømessige forhold.

Fallsikringslastindikatoren aktiveres kun når den er festet til D-ringen på ryggen. På grunn av karakteren til enkelte fallsikringshendelser, kan det hende at fallsikringslastindikatoren ikke utløses. Hvis det brukes fallstoppkrefter på selen, må den tas ut av bruk selv om fallsikringslastindikatoren ikke utløses.

For brukerens sikkerhet, dersom produktet videreselges utenfor det opprinnelige mottakerlandet, må videreforhandleren gi instruksjoner og annen relevant informasjon for bruk, vedlikehold, regelmessig inspeksjon og reparasjon på språket i det landet hvor produktet skal brukes.

Kjemikalier, varme og korrosjon kan forårsake skade på selen. Undersøk selen for skade hyppigere hvis den brukes i slike miljøer. IKKE bruk selen i nærheten av maskiner som er i bruk, i nærheten av farlige elektriske forhold, slipende overflater, åpen flamme eller smeltet metall. Du må IKKE utføre uautoriserte reparasjoner, modifikasjoner, endringer og/eller tilføyelser på selen.

Hvis disse advarslene ikke følges, kan det føre til alvorlig personskade eller dødsfall.

VEDLIKEHOLD OG OPPBEVARING

Stroppene og helkroppsselen er laget av polyester, nylon, eller andre syntetiske multifilament-fibre. Alt lastbærende utstyr er i sinkbelagt stållegering eller aluminiumslegering.

Rengjør selen i en løsning av varmt vann og mildt vaskemiddel. Bruk en ren klut til å tørke utstyret. Heng opp selen slik at den lufttørkes. Bruk IKKE varme for å tørke selen raskere. IKKE la skitt, maling eller annet smuss samle seg på selen. Dette kan svekke båndet til stroppene og forhindre at selen fungerer korrekt. Bruk en bomullspinne til å rengjøre spennene, fjern rusk fra de innvendige delene. I støvete omgivelser spyles spennen i rent vann for å fjerne små partikler som kan hindre korrekt drift. Bruk en ren klut til å tørke de utvendige delene på spennen. La de innvendige delene av spennen lufttørke. Påfør en lett, penetrerende olje på låsetappene for å være sikker på at hurtigkoblingsspennene fungerer som de skal. Bruk en ren klut for å fjerne resterende olje.

Under lagring og transport må du holde selen unna fuktighet, kjemikalier og damp fra disse, svært høye eller lave temperaturer og ultrafiolette stråler. Oppbevar selen på et sted som er rent, kjølig, tørt og ikke i direkte sollys. IKKE oppbevar selen på steder hvor varme, fuktighet, lys, olje og kjemikalier eller damp fra disse kan forårsake skade. Oppbevar utstyr som kan vedlikeholdes unna utstyr som det ikke kan utføres vedlikehold på. Kun utstyr som er rent, tørt og som det kan utføres service på skal lagres. La spennene være tilkoblet når selen lagres. MSA anbefaler at en person som er godkjent av gjeldende lovgivning i brukerlandet kontrollerer før bruk utstyr som har vært lagret over en lengre periode.

Maksimum levetid for produktet er 10 år etter at første gangs bruk er registrert på registreringskortet for personlig verneutstyr. Hovedindikatoren for egnethet er regelmessig inspeksjon av produktet. Ta omgående ut av bruk produkt som ikke oppfyller inspeksjonskravene, uansett alder på dette.

Feil oppbevaring, feil bruk, slitasje, kontakt med kjemikalier (syrer og alkalier), og eksponering for høye temperaturer og UV-stråler reduserer ytelsen og levetiden til produktet. Under slike forhold må man gjennomføre hyppigere inspeksjoner.

PORTUGUÊS

INSTRUÇÕES DE UTILIZAÇÃO

Siga os passos nas figuras 1A a 1C para colocar e ajustar o arnês. Ajuste a argola em D dorsal para a posicionar entre as omoplatas (figura 3). Certifique-se de que as ligações dianteira e dorsal se encontram nas posições corretas. Certifique-se de que a extremidade livre da tira de ajuste elástica pelo menos 8 cm para além da fivela de ajuste. Coloque a extremidade livre da cinta no retentor e por baixo da tira da coxa na anca. NÃO ligue a tira da coxa direita à coxa esquerda, ou vice-versa. Certifique-se de que as tiras do arnês não estão torcidas e de que estão lisas quando posicionadas nas coxas. Certifique-se de que o encaixe do arnês está justo. Certifique-se de que todos os conectores estão fechados e bloqueados antes de utilizar. Durante a utilização, assegure-se regularmente de que os elementos de fixação e de ajuste estão ligados e corretamente ajustados.

Os arneses de corpo inteiro da MSA podem incluir um extensor integrado de argolas em D. Certifique-se de que inclui o comprimento do extensor de argolas em D (demonstrado no produto) no cálculo da distância de queda livre (figura 8).

NÃO utilize o arnês em ambientes com temperaturas inferiores a -40 °C ou superiores a 50 °C. Limpe frequentemente os arneses que possuam fivelas de engate rápido que forem utilizados em ambientes com muito pó. Em ambientes com muito pó, pode haver acumulação de pequenas partículas, que por sua vez poderá impedir o funcionamento correto da fivela.

Para controlar a utilização do arnês, a MSA recomenda que cada arnês seja atribuído a um utilizador específico. Guarde estas instruções e o cartão de registos do equipamento de proteção individual juntamente com o arnês. A MSA certifica que este produto foi totalmente inspecionado e que está em conformidade com todos os requisitos e especificações das normas indicadas no produto. Este produto cumpre os requisitos do Regulamento (UE) 2016/425 relativo ao equipamento de proteção pessoal. O arnês está em conformidade com a norma EN 361. Certifique-se de que todos os componentes que estão ligados ao arnês são compatíveis. A MSA recomenda que apenas sejam utilizados componentes aprovados pela MSA com o arnês. Para informações sobre a compatibilidade dos componentes, consulte as normas EN 354 e EN 355 para o cabo com absorvedor de energia integrado, e a EN 358 para o cabo de posicionamento de trabalho. Respeite todas as instruções e avisos para os componentes utilizados com o arnês.

Nem todos os arneses de corpo inteiro vendidos com estas instruções de utilização incluem todas as funcionalidades indicadas. Identifique as funcionalidades incluídas no produto comprado e respeite as instruções aplicáveis. A capacidade de carga do arnês, quando é utilizado para fins de detenção de queda ou resgate, é de 140 kg. A capacidade de carga do arnês, quando é utilizado para fins de imobilização ou posicionamento de trabalho, é de 150 kg.

ADVERTÊNCIAS

É da responsabilidade do utilizador conhecer o conteúdo do presente manual e receber a formação adequada antes de utilizar o arnês. Certifique-se de que recebeu a formação adequada e de que está plenamente informado sobre como utilizar o arnês em segurança. É necessário que os utilizadores possuam uma boa aptidão física para realizar trabalhos em altura. Algumas condições de saúde podem impedir a utilização segura do arnês. Em caso de dúvidas, consulte um médico antes de utilizar o arnês. Crianças com idade inferior a 18 anos e mulheres grávidas NUNCA devem utilizar o arnês.

A intolerância à suspensão, também conhecida como trauma de suspensão ou intolerância ortostática, é um problema grave. O resgate atempado e a utilização de dispositivos auxiliares após queda em altura podem diminuir o risco de intolerância à suspensão. O utilizador deve ter um plano de resgate e o equipamento e formação específica necessária para que o resgate seja o mais rápido possível sob todas as condições previsíveis.

Utilize o arnês apenas para a finalidade prevista e dentro dos respetivos limites. Respeite os limites do arnês. Apenas utilize o cabo integrado com um absorvedor de energia. Em caso de dúvida quanto às condições do arnês para uma utilização segura, retire imediatamente o arnês de serviço. Um arnês de corpo inteiro é o único dispositivo de detenção de corpo aprovado que pode ser usado num sistema de detenção de queda. Conforme especificado pelas normas EN 353-1, EN 353-2, EN 355 e EN 360, um sistema de detenção de queda apenas pode ser ligado à argola em D dorsal ou à argola dianteira com a marcação de detenção de queda "A" ou "A/2". NÃO utilize a argola em D dos quadris ou a argola em D da cintura dorsal central para detenção de quedas nem para proteção de escadas. Utilize a argola em D da cintura dorsal central apenas para imobilização. Utilize apenas a argola em D dos quadris para ligar um sistema de posicionamento de trabalho (consulte a EN 358). Para aplicações de posicionamento de trabalho, utilize sempre as duas argolas em D dos quadris em conjunto, e utilize um sistema de detenção de queda à parte. Mantenha o ponto de ancoragem do cabo de posicionamento de trabalho em posição ao nível da cintura ou acima (figuras 7A e 7B). Certifique-se de que a tensão do cabo está apertada e que o movimento tem um limite de 0,6 m.

De forma a reduzir o risco de quedas com efeito de pêndulo (em balanço), se possível, encaixe o sistema de detenção de queda num ponto de ancoragem diretamente por cima da posição do utilizador (figura 17). Utilize as fixações estruturais especificadas na norma EN 795 ou pontos de ancoragem com uma força mínima de 12 kN.

O arnês foi concebido para ser utilizado durante atividades profissionais normais. Para garantir que o tamanho, o ajuste e o nível de conforto são adequados para a utilização pretendida, a MSA recomenda que o utilizador realize um teste de suspensão, numa área segura, antes de utilizar o arnês durante o trabalho. Examine o arnês antes de cada utilização. Examine as tiras do arnês quanto a cortes, desfiadura, abrasão, desgaste, tiras alteradas ou em falta, queimaduras e exposição a raios ultravioleta, calor ou químicos. Examine as costuras quanto à existência de fios puxados, soltos, arrancados ou rompidos. Examine a legibilidade das marcas do produto. Examine as peças quanto a deformação, fendas, corrosão, corrosão por picadas profundas, rebarbas, rebordos afiados, cortes, amolgadelas, exposição a químicos ou demasiado calor, ou outros danos. Certifique-se de que ambas as linguetas da fivela engatam e de que funcionam sem problemas. Se o arnês apresentar quaisquer sinais de danos ou desgaste, retire-o imediatamente de serviço. O arnês deve ser inspecionado periodicamente segundo as instruções da MSA por uma pessoa que não o utilizador e que possua as competências necessárias para inspecionar um arnês. Retire imediatamente o equipamento danificado de serviço e identifique-o como "INUTILIZÁVEL". Para uma manutenção completamente corretiva, tal como a substituição de elementos, entre em contacto com a MSA. NÃO tente reparar o equipamento no local.

De forma a evitar a colisão com estruturas ou com o solo ao utilizar um subsistema como um cabo ou um cabo retrátil, consulte as recomendações específicas fornecidas com o subsistema.

Inspeção o indicador de carga para detenção de queda antes de cada utilização. Certifique-se de que as costuras não estão soltas, desfiadas ou rompidas em toda a dobra. Se o indicador de carga para detenção de queda apresentar costuras soltas, desfiadas ou rompidas, retire imediatamente o arnês de serviço. Alguns arneses possuem uma etiqueta no indicador de carga que indica quando o indicador de carga está acionado (figura 2). Se a etiqueta do indicador de carga estiver visível, retire imediatamente o arnês de serviço. NÃO utilize um arnês com costuras rompidas ou puxadas no indicador de carga para detenção de queda. Costuras rompidas ou puxadas no indicador de carga para detenção de queda são sinais de danos devido às forças de detenção de queda ou condições ambientais.

O indicador de carga para detenção de queda apenas é ativado quando é ligado à argola em D dorsal. Devido à natureza de algumas quedas, é possível que o indicador de carga não seja acionado. Se forem aplicadas forças de detenção de queda no arnês, retire-o de serviço, mesmo que o indicador de carga para detenção de queda não seja acionado.

Para a segurança do utilizador, caso o produto seja revendido fora do país de destino, o revendedor tem de fornecer estas instruções e informações adicionais importantes para a utilização, manutenção, inspeção periódica e reparação no idioma do país onde o produto deverá ser utilizado.

O arnês pode ficar danificado devido a químicos, calor e corrosão. O arnês deve ser examinado mais frequentemente quanto a danos quando for utilizado num ambiente que apresente estas condições. NÃO utilize o arnês perto de máquinas em funcionamento, em condições elétricas perigosas, superfícies abrasivas, perto de chamas ou de metal fundido. NÃO efetue reparações, modificações, alterações ou adições não autorizadas ao arnês.

Falhas no respeito destas advertências podem causar danos graves ou a morte.

MANUTENÇÃO E ARMAZENAMENTO

As tiras do arnês de corpo inteiro são feitas de poliéster, nylon ou outras fibras sintéticas multifilamento. Todas as peças de suporte de carga são de liga de aço galvanizada ou de liga de alumínio.

Limpe o arnês com uma solução de água morna e detergente para a roupa suave. Utilize um pano limpo para secar as peças. Pendure o arnês para secar ao ar. NÃO utilize fontes de calor para secar o arnês mais rapidamente. NÃO permita a acumulação de sujidade, tinta ou outros detritos no arnês. Estes elementos poderão enfraquecer os trançados das tiras, impedindo o funcionamento correto do arnês. Para limpar as fivelas, utilize uma cotonete para remover detritos das partes internas. Em ambientes com muito pó, enxague a fivela com água limpa para remover pequenas partículas que possam estar a impedir o funcionamento correto. Utilize um pano limpo para secar as partes de fora da fivela. Deixe as partes internas da fivela secar ao ar. Para se certificar de que as fivelas de engate rápido funcionam sem problemas, aplique um óleo penetrante suave nas abas de bloqueio. Utilize um pano limpo para remover o óleo restante.

Durante o armazenamento e o transporte, mantenha o arnês afastado da humidade, de químicos e dos respetivos vapores, de temperaturas demasiado altas ou demasiado baixas e de raios ultravioleta. Mantenha o arnês numa área limpa, fresca, seca e afastada da luz direta do sol. NÃO mantenha o arnês em áreas em que o calor, humidade, luz, óleo e químicos ou respetivos vapores possam provocar danos. Mantenha o equipamento que está em condições de ser usado separado do equipamento que não está. Armazene apenas equipamentos que se encontrem limpos, secos e em condições de serem utilizados. Mantenha as fivelas ligadas enquanto o arnês estiver armazenado. A MSA recomenda que uma pessoa aprovada pela legislação atual do país de utilização examine o equipamento que esteja armazenado durante longos períodos de tempo antes de ser utilizado.

A vida útil máxima do produto é de 10 anos após a sua utilização inicial ser registada no cartão de registos do equipamento de proteção individual. O principal indicador de adequação para uso é a inspeção regular do produto. Retire imediatamente de serviço qualquer produto que não cumpra os requisitos da inspeção, independentemente do tempo que tem.

O armazenamento ou uso incorreto, o desgaste, o contacto com químicos (ácidos e álcalis) e a exposição a temperaturas elevadas ou a radiação UV diminuem o desempenho do produto e a sua vida útil. Caso estas condições se verifiquem, será necessário efetuar inspeções mais frequentemente.

SVENSKA

BRUKSANVISNING

Följ stegen i figurerna 1A till 1C för att ta på och justera selen. Justera rygg-D-ringen så att den är placerad mellan dina skulderblad (figur 3). Kontrollera att bröst- och rygganslutningarna är korrekt placerade. Kontrollera att justeringsbandets lösa ände sträcker sig minst 8 cm (3 in.) från justeringsspännet. Placera bandets lösa ände i hållaren och under lårbandet vid höften. Anslut INTE det högra lårbandet till det vänstra låret eller vice versa. Kontrollera att selbanden inte är snodda och att de ligger platt mot låren. Se till att selen sitter tätt mot kroppen. Kontrollera att alla kopplingsanordningar är stängda och låsta före användning. Kontrollera regelbundet under användningen att fäst- och justeringselement är korrekt anslutna och justerade.

MSA-helselar kan ha en integrerad förlängningsrem till D-ringen. Se till att ta med längden på förlängningsremmen till D-ringen (visas på produkten) i beräkningen av den fria fallhöjden (figur 8).

Använd INTE selen i miljöer där temperaturen är lägre än -40 °C eller högre än 50 °C. Selar med snabbspännen som används i dammiga miljöer ska rengöras ofta. I dammiga miljöer kan små partiklar ansamlas och förhindra att spännet fungerar korrekt.

För att ha kontroll över användningen av selen rekommenderar MSA att varje sele ges till en specificerad användare. Förvara dessa instruktioner och registreringskortet för personlig skyddsutrustning tillsammans med selen. MSA intygar att denna produkt har kontrollerats fullständigt och att den uppfyller samtliga krav och specifikationer i de standarder som anges på produkten. Denna produkt uppfyller kraven i förordning (EU) 2016/425 om personlig skyddsutrustning. Selen överensstämmer med EN 361. Kontrollera att alla komponenter som är anslutna till selen är kompatibla. MSA rekommenderar att endast godkända MSA-komponenter används med selen. För information om komponentkompatibilitet, se EN 354 och EN 355 för integrerad kopplingslina med falldämpare och EN 358 för stödlina. Följ alla instruktioner och varningar för komponenterna som används med selen.

Inte varje helsele som säljs med dessa användarinstruktioner har alla funktioner som visas. Kontrollera vilka funktioner den produkt har som du har köpt och följ de tillämpliga instruktionerna. Bandställets belastningskapacitet är 140 kg när det används för fallskydd eller räddning. Bandställets belastningskapacitet är 150 kg när det används för fallbegränsning eller arbetspositionering.

VARNINGAR

Det är användarens ansvar att känna till innehållet i denna bruksanvisning och att få utbildning innan selen används. Försäkra dig om att du har fått tillräcklig utbildning och att du helt vet hur selen används säkert. Användare måste vara vid god hälsa för att utföra arbete på höjd. Vissa hälsotillstånd kan förhindra en säker användning av selen. Om du är tveksam kontakta en läkare innan du använder selen. Barn under 18 år och gravida får ALDRIG använda selen.

Hängningsintolerans, även känt som hängningstrauma eller ortostatisk intolerans, är ett allvarligt tillstånd. Snabb räddning och användning av räddningsanordningar för personer som hänger i luften kan minska risken för hängningsintolerans. Användaren måste ha en räddningsplan och den utrustning och särskilda utbildning som krävs för att genomföra räddningsinsatsen så snabbt som möjligt under alla förutsebara förhållanden.

Använd endast selen för det avsedda ändamålet och inom selens begränsningar. Iaktta selens begränsningar. Använd endast den integrerade kopplingslinan med en falldämpare. Om det finns några tvivel om selens tillstånd för en säker användning ska den omedelbart tas ur bruk. En helsele är den enda godkända kroppsfasthållningsanordningen som kan användas i ett fallskyddssystem. Som specificerat i EN 353-1, EN 353-2, EN 355 och EN 360 får ett fallskyddssystem endast vara kopplat till rygg-D-ringen eller en främre ögla med fallskyddsmärkning "A" eller "A2". Använd INTE höft-D-ringen eller midjans centrala rygg-D-ring för fallskydd eller klättringsskydd. Midjans centrala rygg-D-ring får endast användas för fallbegränsning. Använd endast höft-D-ringen för att ansluta ett arbetspositioneringssystem (se EN 358). Använd alltid båda höft-D-ringarna tillsammans för arbetspositioneringstillämpningar, och använd ett separat fallskyddssystem. Se till att stödlinans förankringspunkt är i en position i eller ovanför midjehöjd (figur 7A och 7B). Se till att lina är spänd och har en begränsad rörelse på max. 0,6 m.

För att minska risken för pendelfall ska om möjligt fallskyddssystemet fästas i en förankringspunkt rakt ovanför användarens position (figur 17). Använd förankringar i byggnadsstrukturen enligt EN 795 eller förankringspunkter med en minsta hållfasthet på 12 kN.

Selen är inte avsedd att användas vid normala arbetsuppgifter. MSA rekommenderar att användaren gör ett hängningstest i ett säkert område för att kontrollera att storlek, inställningar och komfort är rätt för den avsedda användningen innan selen används i arbetet. Kontrollera selen före varje användning. Kontrollera selens band avseende skärskador, fransning, nötning, för mycket slitage, förändrade eller saknade band, brännskador och exponering för UV-ljus, värme eller kemikalier. Kontrollera om sömmarna är lösa eller trasiga. Kontrollera att produktmärkningarna är läsbara. Kontrollera metallkomponenter avseende deformation, sprickor, korrosion, urgröppningar, grader, vassa kanter, jack, djupa hack, exponering för kemikalier eller för mycket värme och andra skador. Kontrollera att bägge spärrhakar på spännet kan gå i lås och att de fungerar mjukt. Om selen visar tecken på skador, slitage eller åldrande ska den omedelbart tas ur bruk. En person annan än användaren och som är kompetent i undersökning av selar ska utföra periodiska undersökningar enligt MSA:s instruktioner. Ta omedelbart skadad utrustning ur bruk och märk den med "OBRUKBAR". Kontakta MSA för allt korrigerande underhåll som t.ex. byte av element. Försök INTE att reparera utrustning på fältet.

För att förhindra kollision med konstruktioner eller marken när ett delsystem som t.ex. en kopplingslina eller ett säkerhetsblock används, se de särskilda rekommendationerna för delsystemet.

Kontrollera fallindikatorn före varje användning. Kontrollera att sömmarna genom vecket inte är lösa eller trasiga. Om fallindikatorn har lösa eller trasiga sömmar ska selen omedelbart tas ur bruk. Vissa selar har en fallindikatoretikett som visar när fallindikatorn har lösts ut (figur 2). Om fallindikatoretiketten syns ska selen omedelbart tas ur bruk. Använd INTE en sele med trasiga eller lösa sömmar i fallindikatorn. Trasiga eller lösa sömmar i fallindikatorn är tecken på skador från fallkrafter eller miljöförhållanden.

Fallindikatorn aktiveras endast om den är ansluten till rygg-D-ringen. Det är möjligt att fallindikatorn inte utlöses vid vissa typer av fall. Om selen utsätts för fallkrafter ska den tas ur bruk även om fallindikatorn inte utlöses.

Om produkten säljs vidare utanför det ursprungliga destinationslandet måste återförsäljaren för användarens säkerhet tillhandahålla denna bruksanvisning och ytterligare relevant information om användning, underhåll, regelbunden inspektion och reparation på språket i det land där produkten ska användas.

Kemikalier, värme och korrosion kan orsaka skador på selen. Kontrollera selen oftare avseende skador när den används under dessa miljöförhållanden. Använd INTE selen nära maskiner som är i drift, farliga elektriska förhållanden, nötande ytor, öppen låga eller smält metall. Gör INGA obehöriga reparationer, modifieringar, ändringar eller kompletteringar av selen.

Om dessa varningar inte följs kan det leda till allvarliga personskador eller dödsfall.

UNDERHÅLL OCH FÖRVARING

Helselens band är tillverkade av polyester, nylon eller annan syntetisk flerfibertråd. Alla lastbärande metallkomponenter är gjorda av förzinkat stål eller aluminiumlegering.

Rengör selen i en lösning av vatten och mildt rengöringsmedel. Använd en ren trasa för att torka torrt metallkomponenterna. Häng upp selen för att lufttorka. Använd INTE värme för att torka selen snabbare. Låt INTE smuts, färg eller andra partiklar ansamlas på selen. Dessa element kan försvaga bandens väv och förhindra selen från att fungera korrekt. Använd en bomullstopp för att rengöra spänneans inre delar från partiklar. I dammiga miljöer kan spännet spolans med rent vatten för att ta bort små partiklar som kan förhindra att spännet fungerar korrekt. Använd en ren trasa för att torka torrt spännets yttre delar. Låt spännets inre delar lufttorka. För att säkerställa att snabbspännena fungerar mjukt ska du applicera en lätt, penetrerande olja på låsfilikarna. Använd en ren trasa för att torka bort överskottsolja.

Håll selen borta från fukt, kemikalier, kemikalieångor, mycket höga eller låga temperaturer och UV-strålning under förvaring och transport. Förvara selen på en ren, sval och torr plats skyddad från direkt solljus. Förvara INTE selen på en plats där den kan skadas av värme, fukt, ljus, olja, kemikalier eller kemikalieångor. Håll brukbar utrustning åtskild från obrukbar utrustning. Förvara endast utrustning som är ren, torr och brukbar. Spännena ska vara stängda när selen förvaras. MSA rekommenderar att en person som är auktoriserad enligt aktuell lagstiftning i användningslandet kontrollerar utrustning som har förvarats under en lång period före användning.

Produktens maximala livslängd är 10 år efter att dess första användning har registrerats på registreringskortet för personlig skyddsutrustning. Den avgörande faktorn för om produkten är lämplig att använda är den regelbundna inspektionen av produkten. Varje produkt som inte uppfyller inspektionskraven måste omedelbart tas ur bruk oavsett dess ålder.

Felaktig förvaring, felaktig användning, slitage, kontakt med kemikalier (syror och alkalier), exponering för höga temperaturer och UV-strålning sänker produktens prestanda och livslängd. Under dessa förhållanden ska inspektioner utföras oftare.

ROMÂNĂ

INSTRUCIUNI DE UTILIZARE

Efectuați pașii indicați în Figurile 1A până la 1C pentru a fixa și a regla harnașamentul. Reglați inelul dorsal sub formă de D pentru a-l pune în poziție între omoplați (Figura 3). Asigurați-vă că aferentele conexiuni la nivelul sternului și cele dorsale sunt în poziția corectă. Asigurați-vă că respectivul capăt liber al curelei de ajustare se extinde cu cel puțin 8 cm (3 inci) dincolo de catarama de reglare. Puneți capătul liber al chingii textile în dispozitivul de fixare și sub cureaua pentru coapse la nivelul soldului. NU conectați cureaua pentru coapsa dreaptă la coapsa stângă sau invers. Asigurați-vă că respectivele curele montate ale harnașamentului nu sunt răscuțite, ci întinse pe coapse. Asigurați-vă că fixarea harnașamentului este strânsă. Verificați ca toți conectorii să fie închiși și blocați înainte de utilizare. Pe durata utilizării, asigurați-vă periodic că elementele de fixare și de ajustare sunt conectate și ajustate corect.

Harnașamentele MSA pentru întregul corp pot include un inel în formă de D cu extensie. Asigurați-vă că includeți lungimea inelului în formă de D cu extensie (indicat pe produs) la calculul pentru distanța la căderea liberă (Figura 8).

NU utilizați harnașamentul în medii în care temperatura este mai mică de -40°C sau mai mare de 50°C. Curățați des harnașamentele cu cataramele pentru conectare rapidă utilizate în medii cu praf. În mediile cu praf, particulele mici se pot aduna și împiedica funcționarea corespunzătoare a cataramei.

Pentru a monitoriza utilizarea harnașamentului, MSA recomandă ca fiecare harnașament să fie disponibil unui singur utilizator specific. Păstrați aceste instrucțiuni și Cardul de înregistrare pentru echipamentul individual de protecție împreună cu harnașamentul. MSA certifică faptul că acest produs a fost inspectat în întregime și este conform cu toate cerințele și specificațiile standardelor indicate pe produs. Acest produs îndeplinește cerințele Regulamentului (UE) 2016/425 privind echipamentul individual de protecție. Acest harnașament este conform cu EN 361. Asigurați-vă că toate componentele conectate la harnașament sunt compatibile. MSA recomandă utilizarea doar a componentelor MSA aprobate cu harnașamentul. Pentru informații despre compatibilitatea componentelor, consultați EN 354 și EN 355 pentru frânghia de siguranță integrală cu absorbitor de energie și EN 358 pentru frânghia de siguranță pentru sistemul de poziționare în timpul lucrului. Respectați toate instrucțiunile și avertismentele pentru componentele utilizate cu harnașamentul.

Nu toate harnașamentele pentru întregul corp vândute împreună cu aceste instrucțiuni sunt dotate cu toate caracteristicile ilustrate. Identificați caracteristicile care sunt incluse în produsul achiziționat și respectați instrucțiunile aplicabile. Capacitatea de încărcare a harnașamentului când este utilizat pentru oprirea căderii de la înălțime sau pentru salvare este de 140 kg. Capacitatea de încărcare a harnașamentului atunci când este utilizat pentru reținere sau poziționare în timpul lucrului este de 150 kg.

AVERTISMENTE

Utilizatorul îi revine responsabilitatea de a cunoaște conținutul acestui manual și de a se instrui înainte de a folosi harnașamentul. Asigurați-vă că ați avut parte de suficientă instruire și știți cum să folosiți harnașamentul în siguranță. Este necesar ca utilizatorii să aibă o stare de sănătate bună pentru a putea lucra la înălțime. Unele afecțiuni medicale pot împiedica utilizarea în siguranță a harnașamentului. În cazul în care aveți vreo îndoială, consultați un medic înainte de a utiliza harnașamentul. Copiii sub 18 ani și femeile însărcinate NU TREBUIE NICIODATĂ să utilizeze harnașamentul.

Intoleranța suspendării la înălțime, de asemenea, numită și trauma suspendării sau intoleranța ortostatică, este o condiție serioasă. Salvarea rapidă și utilizarea unui dispozitiv de amortizare a suspendării după căderea de la înălțime pot ajuta la reducerea riscului de intoleranță a suspendării. Utilizatorul trebuie să aibă un plan de salvare, echipamentul și instruirea specială necesară pentru a efectua salvarea imediată în toate condițiile previzibile.

Utilizați harnașamentul numai pentru scopul său conform destinației și în cadrul limitărilor sale. Respectați limitele de utilizare ale harnașamentului. Utilizați doar frânghia de siguranță integrală cu un absorbitor de energie. Dacă există îndoile pentru privire la starea harnașamentului pentru utilizarea în siguranță, scoateți imediat din uz harnașamentul. Harnașamentul pentru întregul corp este singurul dispozitiv de susținere a corpului acceptat care poate să fie utilizat într-un sistem de oprire a căderii. În conformitate cu EN 353-1, EN 353-2, EN 355 și EN 360, un sistem de oprire a căderii trebuie conectat numai la inelul dorsal în formă de D sau la bucla frontală cu marcajul pentru sistemul de oprire a căderii „A” sau „A/2”. NU utilizați niciodată inelul în formă de D pentru sold sau inelul dorsal central în formă de D pentru talie pentru oprirea căderii sau pentru protecția la urcare. Utilizați inelul dorsal central în formă de D pentru talie numai pentru reținere. Folosiți doar inelul în formă de D pentru sold pentru a conecta un sistem de poziționare în timpul lucrului (consultați EN 358). Pentru aplicațiile de poziționare în timpul lucrului, utilizați întotdeauna ambele inele în formă de D pentru sold împreună și un sistem separat de oprire a căderii. Păstrați punctul de ancorare al frânghiei de siguranță a sistemului de poziționare în timpul lucrului în poziție la nivelul sau peste nivelul taliei (figurile 7A și 7B). Asigurați-vă că frânghia de siguranță este bine întinsă, iar mișcarea este limitată la 0,6 m.

Pentru a reduce riscul căderii oscilatorii (prin balansare), atunci când este posibil, atașați sistemul de oprire a căderii la un punct de ancorare direct deasupra poziției utilizatorului (Figura 17). Utilizați ancore structurale în conformitate cu EN 795 sau puncte de ancorare cu o rezistență minimă de 12 kN.

Acest harnașament este destinat purtării în timpul activităților normale de lucru. Pentru a vă asigura că dimensiunea, ajustarea sigură și nivelul de confort sunt corecte pentru utilizarea destinată, MSA recomandă ca utilizatorul să efectueze un test al suspendării într-o zonă sigură, înainte de a utiliza harnașamentul în condiții de lucru. Inspectați harnașamentul înainte de fiecare utilizare. Verificați dacă curelele harnașamentului prezintă urme de tăieturi, abraziune, fire destrămate, prea multă uzură, arsuri, expunere la razele ultraviolete, căldură sau substanțe chimice sau includ curele modificate sau care lipsesc. Examinați dacă cusătura prezintă fire trase, slăbite, uzate sau rupte. Verificați întotdeauna lizibilitatea marcajelor produsului. Inspectați componentele harnașamentului cu privire la deformări, rupturi, fisuri, coroziune, coroziune adâncă, muchii ascuțite, tăieturi, indoituri, urme de expunere la căldură și substanțe chimice sau alte deteriorări. Asigurați-vă că ambele clichete de pe cataramă se pot cupla și funcționează fără probleme. Dacă harnașamentul prezintă semne de deteriorare, uzură sau vechime, scoateți-l imediat din uz. O persoană care este competentă în examinarea harnașamentelor, alta decât utilizatorul, trebuie să efectueze examinări periodice în conformitate cu instrucțiunile MSA. Scoateți imediat din uz echipamentul deteriorat și etichetați-l ca „NEUTILIZABIL”. Pentru toate serviciile de întreținere corectivă, precum înlocuirea elementelor, contactați MSA. NU încercați să reparați echipamentul pe teren.

Pentru a evita o coliziune cu structura sau cu solul atunci când se utilizează un subsistem, precum o frânghie de siguranță sau o frânghie de siguranță autoretractabilă, consultați recomandările specifice furnizate cu subsistemul.

Examinați indicatorul de încărcare pentru sistemul de oprire a căderii înainte de fiecare utilizare. Asigurați-vă că brodările din pliu nu sunt slăbite, uzate sau rupte. Dacă indicatorul de încărcare pentru sistemul de oprire a căderii prezintă brodări slăbite, uzate sau rupte, scoateți harnașamentul imediat din uz. Unele harnașamente au o etichetă a indicatorului de încărcare care devine vizibilă când a fost declanșat indicatorul de încărcare pentru sistemul de oprire a căderii (Figura 2). Dacă eticheta indicatorului de încărcare devine vizibilă, scoateți harnașamentul din uz imediat. NU utilizați un harnașament cu brodări rupte sau trase în indicatorul de încărcare pentru sistemul de oprire a căderii. Brodările rupte sau trase în indicatorul de încărcare al sistemului de oprire a căderii sunt semne de deteriorare cauzate de forțele de oprire a căderii sau de condițiile de mediu.

Indicatorul de încărcare al sistemului de oprire a căderii este activat numai când este atașat la inelul dorsal în formă de D. Din cauza naturii unor evenimente de oprire a căderii, este posibil ca indicatorul de încărcare să nu se declanșeze. Dacă forțele de oprire a căderii sunt aplicate asupra harnașamentului, scoateți-l din uz chiar dacă indicatorul de încărcare al sistemului de oprire a căderii nu se declanșează.

Este esențial pentru siguranța utilizatorului ca, în cazul în care produsul este revândut în afara țării originale de destinație, revanzătorul să asigure instrucțiunile și alte informații suplimentare relevante pentru utilizare, întreținere, verificarea periodică și reparare, în limba țării în care produsul este utilizat.

Substanțele chimice, căldura și coroziunea pot provoca deteriorarea harnașamentului. Examinați harnașamentul mai des atunci când este utilizat într-un mediu cu astfel de condiții. NU folosiți harnașamentul în apropierea echipamentelor care sunt în funcțiune, acolo unde există condiții electrice periculoase, suprafețe abrazive, flăcări deschise sau metal topit. NU efectuați reparații, modificări sau completări neautorizate la harnașament.

Nerespectarea acestor avertisări poate duce la grave leziuni sau moarte.

ÎNȚREȚINERE ȘI DEPOZITARE

Curelele harnașamentului pentru întregul corp sunt realizate din poliester, nylon sau alte fibre sintetice cu multifilament. Tot echipamentul pentru susținerea încărcăturii este din aliaj de oțel sau din aluminiu placat cu zinc.

Curățați harnașamentul cu o soluție pe bază de apă și detergent delicat de rufe. Utilizați o lavetă curată pentru a usca harnașamentul. Agățați harnașamentul pentru a se usca. NU grăbiți uscarea harnașamentului folosind căldură. NU permiteți acumularea de murdărie, vopsea sau alte resturi pe harnașament. Aceste elemente pot slăbi chinga textilă a curelelor și pot împiedica funcționarea corespunzătoare a harnașamentului. Pentru a curăța cataramele, utilizați un bețișor cu vată pentru a îndepărta orice resturi străine din piesele interioare. În mediile cu praf, spălați catarama cu apă curată pentru a îndepărta particule mici care pot împiedica funcționarea corespunzătoare. Utilizați o lavetă curată pentru a usca părțile exterioare ale cataramei. Lăsați părțile interioare ale cataramei să se usuce la aer. Pentru a vă asigura că respectivele catarama pentru conectare rapidă funcționează fără probleme, aplicați un ulei ușor și penetrant pe clemele de blocare. Utilizați o lavetă curată pentru a îndepărta uleiul rămas.

Pe perioada depozitării și transportului, feriți harnașamentul de umiditate, substanțe chimice și vaporii lor, temperaturi foarte ridicate sau scăzute și raze ultraviolete. Păstrați harnașamentul într-o zonă curată, răcoroasă, uscată și departe de lumina directă a soarelui. NU depozitați harnașamentul în zonele unde căldura, umezeala, lumina, uleiul și substanțele chimice sau vaporii acestora pot cauza deteriorări. Depozitați în locuri separate echipamentul care trebuie supus lucrărilor de service și echipamentul care nu trebuie supus respectivelor lucrări. Depozitați doar echipamentul care este curat, uscat și care trebuie supus lucrărilor de service. Cataramele rămân conectate atunci când harnașamentul este depozitat. MSA recomandă ca o persoană calificată, autorizată în conformitate cu legislația în vigoare în țara în care este utilizat produsul, să examineze echipamentul care a fost depozitat pentru perioade lungi de timp înainte de utilizare.

Durata maximă de viață a produsului este de 10 ani după ce utilizarea sa inițială este înregistrată pe cardul de înregistrare pentru echipamentul individual de protecție. Indicatorul primar în ceea ce privește compatibilitatea pentru utilizare este inspecția regulată a produsului. Scoateți imediat din uz orice produs care nu corespunde cerințelor de inspecție, indiferent de vechimea sa.

Depozitarea necorespunzătoare, utilizarea necorectă, uzura, contactul cu substanțele chimice (acizi și substanțe alcaline) și expunerea la temperaturi ridicate și radiații UV reduc performanța produsului și durata lui de utilizare. În aceste condiții, efectuați inspecții mai des.

SRPSKI

UPUTSVA ZA UPOTREBU

Uradite korake iz slika 1A do 1C da biste postavili i podesili pojas. Podesite ledni D-prsten da biste ga postavili u položaj između pleća (slika 3). Proverite da li su grudni i ledni spojevi u tačnom položaju. Slobodni kraj trake za podešavanje treba da visi najmanje 8 cm iz kopče za podešavanje. Postavite slobodni kraj tkanine u držač i ispod zategnute trake na kuku. NE povežite desnu traku na levu nogu ili obratno. Trake pojasa ne treba da budu uvrnute i treba da leže ravno uz noge. Pojas treba da bude pripremljen. Pre upotrebe, proverite da li su svi konektori zatvoreni i zaključani. Tokom upotrebe, redovno proveravajte da li su elementi za pričvršćivanje i podešavanje pravilno povezani i podešeni.

MSA pojasevi za celo telo mogu da sadrže ugrađen produživač D-prstena. Ne zaboravite da uključite dužinu produživača D-prstena (prikazan na proizvodu) u obračunu za razdaljinu slobodnog pada (slika 8).

NE koristite pojas u sredinama u kojima vladaju temperature ispod -40°C ili iznad 50°C. Često čistite kopče za brzo spajanje kada se koriste u prašnjavim sredinama. U prašnjavim sredinama, mogu da se nakupe male čestice i da spreče pravilan rad kopče.

Za praćenje korišćenja pojasa, MSA preporučuje da se svaki pojas daje jednom korisniku. Čuvajte ova uputstva i Evidentnoj kartici individualne zaštitne opreme zajedno sa pojaseom. MSA potvrđuje da je ovaj proizvod bio podložen potpunoj inspekciji i da je u skladu sa svim zahtevima i specifikacijama standarda koju su navedeni na proizvodu. Ovaj proizvod ispunjava zahteve regulative (EU) 2016/425 o ličnim zaštitnim sredstvima. Ovaj pojas je u skladu sa EN 361. Proverite da li su sve komponente koje su povezane na pojas kompatibilne. MSA preporučuje da se sa pojaseom koriste samo komponente koje su odobrene od MSA. Za informacije o kompatibilnosti komponenti, pogledajte EN 354 i EN 355 za ugrađeno uže sa uređajem za apsorbovanje energije, a EN 358 za pozicioniranje užeta pri radu. Pridržavajte se svih uputstava i upozorenja za komponente koje se koriste u pojasu.

Nema svaki pojas za celo telo, koji se prodaje sa ovim uputstvima, sve prikazane opcije. Identifikujte koje opcije se odnose na proizvod koji ste kupili i poštuju odgovarajuća uputstva. Nosivost sigurnosnih pojaseva kada se koriste za zaustavljanje pada ili spašavanje je 140 kg. Nosivost pojasa prilikom upotrebe za zezivanje ili za pozicioniranje pri radu iznosi 150 kg.

UPOZORENJA

Korisnik ima odgovornost da poznaje sadržaj ovog uputstva i da se obuču pre korišćenja pojasa. Treba da budete dovoljno obučeni i da znate bezbedno da koristite pojas. Korisnici treba da budu zdravstveno sposobni za rad na visini. Neka zdravstvena stanja mogu da spreče bezbednu upotrebu pojasa. Ako niste sigurni, pre korišćenja pojasa konsultujte se sa lekarom. Deca ispod 18 godina i trudne žene ne smeju NIKADA da koriste pojas.

Nepodnošljivost suspenzije, koja se naziva i traumom od suspenzije ili ortostatska nepodnošljivost, je ozbiljno stanje. Hitno spasavanje i upotreba uređaja za ublažavanje suspenzije posle pada mogu da doprinesu za manji rizik od nepodnošljivosti suspenzije. Korisnik mora da ima plan za spasavanje, opremu i specijalnu obuku za što je moguće brže spasavanje u svim mogućim uslovima.

Koristite pojas samo za njegovu predviđenu namenu i u okviru njegovih ograničenja. Pridržavajte se ograničenja pojasa. Koristite samo ugrađeno uže sa uređajem za apsorbovanje energije. Ako niste sigurni da li je pojas u stanju za bezbedno korišćenje, odmah ga povucite iz upotrebe. Pojas za celo telo je jedini odobren uređaj za držanje koji može da se koristi sa sistemom za zaustavljanje pada. Prema navodima iz EN 353-1, EN 353-2, EN 355, i EN 360, sistem za zaustavljanje pada sme da se poveže samo na ledni D-prsten ili na prednju omču sa oznakom za zaustavljanje pada „A“ ili „A/2“. NE koristite D-prsten na kuku i ne centrirajte nazad D-prsten u struku zbog zaustavljanja pada ili zaštite za penjanje. D-prsten za središnji ledni deo struka koristite samo za bezbednost. Koristite samo D-prsten na kuku da biste povezali sistem za pozicioniranje pri radu (pogledajte EN 358). Kod primene za pozicioniranje pri radu uvek koristite oba D-prstena na kukovima zajedno i koristite poseban sistem za zaustavljanje pada. Držite sidrišnu tačku užeta za pozicioniranje pri radu u položaju na visini struka ili iznad (slike 7A i 7B). Proverite da li je uže dobro zategnuto i da li je kretanje ograničeno na 0,6 m.

Kako biste smanjili rizik od padova sa njihovim, kada god je to moguće, povežite sistem za zaustavljanje pada na sidrišnu tačku direktno iznad položaja korisnika (slika 17). Koristite strukturalna sidra, kako navodi EN 795 ili sidrišne tačke minimalne snage od 12 kN.

Pojas je namenjen da se nosi tokom normalnih radnih aktivnosti. Da biste bili sigurni u odgovarajuću veličinu, podešavanje pristajanja i nivoa udobnosti, MSA preporučuje da korisnik izvede testiranje suspenzije u bezbednom području, pre nego što koristi pojas u radnim uslovima. Pregledajte pojas pre svake upotrebe. Pregledajte da na trakama pojasa nema znakova sečenja, krzanja, habanja, preteranog trošenja, da nema promenjenih traka ili traka koje nedostaju, da nisu izgorele ili bile izložene ultraljubičastom zračenju, toploti ili hemikalijama. Pregledajte da na šavovima nema izvučenih, labavih, pokidanih ili polomljenih niti. Pregledajte čitljivost oznaka na proizvodu. Pregledajte da gvoždarija nije deformisana, naprsila, zardala, ulubljena, izgubana, da nema oštih ivica, da nije isečena, iskrivljena, izložena hemikalijama ili prevelikoj toploti, ili da nema drugih oštećenja. Proverite da li oba zapon na kopči mogu da se zahvate i rade bez smetnji. Ako pojas pokaže bilo kakve znake oštećenja, habanja, ili starenja, odmah ga povucite iz upotrebe. Osoba koja je nadležna za ispitivanje pojasa, pored korisnika, mora da obavi periodične preglede u skladu sa uputstvima MSA. Odmah povucite oštećenu opremu iz upotrebe i označite da je „NEUPOTREBLJIVA“. Pre svakog korektivnog održavanja, kao što je zamena elemenata, kontaktirajte MSA. NE pokušavajte da popravljate opremu na terenu.

Da biste prilikom upotrebe pod-sistema, kao što je uže ili samopovlačeće uže, sprečili sudar sa strukturama ili tlom, pogledajte posebne preporuke koje idu sa pod-sistemom.

Proverite indikator opterećenja prilikom zaustavljanja pada pre svake upotrebe. Proverite da šavovi kroz prevoj nisu labavi, izvučeni ili iskidani. Ako na indikator opterećenja prilikom zaustavljanja pada ima šavova koji su labavi, izvučeni ili iskidani, odmah povucite pojas iz upotrebe. Neki pojasevi imaju oznaku indikatora opterećenja koja pokazuje da je indikator opterećenja prilikom zaustavljanja pada bio aktiviran (slika 2). Ako se oznaka indikatora opterećenja vidi, odmah povucite pojas iz upotrebe. NE koristite pojas sa pokidanim ili izvučenim šavovima u indikatoru opterećenja prilikom zaustavljanja pada. Pokidani ili izvučeni šavovi u indikatoru opterećenja prilikom zaustavljanja pada su znaci oštećenja od sila prilikom zaustavljanja pada ili uslova okruženja.

Indikator opterećenja prilikom zaustavljanja pada se aktivira samo kada je povezan na ledni D-prsten. Zbog prirode nekih događaja zaustavljanja pada, indikator opterećenja prilikom zaustavljanja pada se možda neće aktivirati. Ako pojas bude izložen silama zaustavljanja pada, povucite ga iz upotrebe, čak i ako se indikator opterećenja prilikom zaustavljanja pada nije aktivirao.

Za bezbednost korisnika, ako se proizvod preprodaje izvan zemlje porekla, prodavac mora preda sva uputstva i ostale važne informacije za upotrebu i održavanje, periodične preglede i popravke na jeziku zemlje u kojoj će se proizvod koristiti.

Hemikalije, toplota i rđa mogu da izazovu oštećenje pojasa. Češće pregledajte pojas za oštećenja ako se koristi u sredini sa ovim uslovima. NE koristite pojas u blizini mašina koje rade, opasnih električnih situacija, abrazivnih površina, otvorenog plamena ili rastopljenog metala. NE obavljajte neovlašćene popravke, modifikacije, izmene ili dodatke na pojasu.

Nepoštovanje ovih upozorenja može da prouzrokuje teške povrede ili smrt.

ODRŽAVANJE I SKLADIŠTENJE

Trake pojasa za celo telo su napravljene od poliestera, najlona ili drugih sintetičkih vlakana sa više niti. Svi opterećeni čelični elementi su od pocinkovanog legiranog čelika ili aluminijumske legure.

Čistite pojas rastvorom vode i blagog deterdženta za pranje veša. Osušite gvoždariju čistom krpom. Obesite pojas da se suši na vazduhu. NE izlažite pojas brzom sušenju toplotom. NE dozvoljavajte da se na pojasu nakupi nečistoća, boja ili krhotine. Ovi elementi mogu da oslabe tkaninu traka i da spreče pravilan rad pojasa. Za čišćenje kopči, upotrebite štapić sa pamukom da biste uklonili nečistoću iz unutrašnjih delova. U prašnjavim sredinama, operite kopču čistom vodom da biste uklonili sitne čestice koje da spreče pravilan rad. Očistite spoljašnje delove kopče čistom krpom. Ostavite da se unutrašnji delovi kopče osuše na vazduhu. Da biste bili sigurni da kopče za brzo spajanje rade bez smetnji, nanesite lagano, prodirajuće ulje na jezičke za zaključavanje. Uklonite preostalo ulje čistom krpom.

Tokom skladištenja i transporta, čuvajte pojas dalje od vlage, hemikalija i njihovih isparenja, veoma visokih ili niskih temperatura i ultraljubičastog zračenja. Čuvajte pojas na čistom, hladnom i suvom mestu, izvan direktnog sunca. Ne čuvajte pojas na mestima, na kojima može da ga ošteti toplota, vlaga, svetlo, ulje i hemikalije i njihova isparenja. Čuvajte opremu koja može da se servisira izzolovano od opreme koja ne može da se servisira. Skladištite samo čistu i suhu opremu koja može da se servisira. Dok je pojas u skladištu, kopče treba da budu zakopčane. MSA preporučuje da osoba, koja je ovlašćena u skladu sa važećim zakonima u zemlji upotrebe, pre upotrebe pregleda opremu koja se skladišti duže vreme.

Maksimalan vek proizvoda je 10 godina od prve upotrebe, evidentirane na Evidentnoj kartici individualne zaštitne opreme. Primarni indikator spremnosti za upotrebu je redovan pregled proizvoda. Odmah povucite iz upotrebe svaki proizvod koji ne ispunjava zahteve pregleda, bez obzira na starost.

Neppravilno skladištenje, pogrešna upotreba, habanje, dodir sa hemikalijama (kiselinama i bazama) i izloženost visokim temperaturama i UV zračenju smanjuje performanse proizvoda i njegov radni vek. U ovim uslovima obavljate češće preglede.

SLOVENČINA

NÁVOD NA POUŽÍVANIE

Nasadte si a upravte postroj podľa krokov na obrázkoch 1A až 1C. Zadný D-krúžok nastavte tak, aby bol v polohe medzi lopatkami (obrázok 3). Uistite sa, že hrudná a chrbtová prípojka sú v správnej polohe. Uistite sa, že voľný koniec nastavovacieho popruhu prečnieva aspoň 8 cm z nastavovacej pracky. Voľný koniec popruhov zložte do držiaka a pod stehenný popruh na bedre. NEPRIPÁJAJTE pravý stehenný popruh k ľavému stehnu a naopak. Uistite sa, že remienky postroja nie sú skrútené a že doliehajú plochou stranou na stehná. Uistite sa, že postroj tesne dosadá. Pred použitím sa uistite, že všetky spojky sú zatvorené a zaistené. Počas používania pravidelne kontrolujte správne pripojenie a nastavenie upevňovacích a nastavovacích prvkov. Celotelový postroj MSA môže obsahovať integrované predlžovacie lano s D-krúžkom. Nezabudnite zahrnúť dĺžku tohto predlžovacieho lana s D-krúžkom (na obrázku) do výpočtu vzdialenosti voľného pádu (obrázok 8).

Postroj NEPOUŽÍVAJTE v prostredíach s teplotou nižšou ako -40 °C alebo vyššou ako 50 °C. Postroj s rýchchloupinacími prackami používanými v prašných prostrediach pravidelne čistite. V prašných prostrediach sa môžu hromadiť drobné častice, ktoré bránia správnej funkcii pracky.

Na monitorovanie využívania postroja spoločnosť MSA odporúča pridelenie každého postroja jednému konkrétnemu používateľovi. Tento návod a kartu záznamov osobného ochranného prostriedku uchovávajte s postrojom. Spoločnosť MSA potvrdzuje, že je tento výrobok plne vyšetrený a spĺňa všetky požiadavky a špecifikácie noriem uvedených na výrobku. Tento výrobok spĺňa požiadavky nariadenia (EÚ) 2016/425 o osobných ochranných prostriedkoch. Tento postroj je v súlade s normou EN 361. Uistite sa, že všetky komponenty pripojené k postroju sú kompatibilné. Spoločnosť MSA odporúča s postrojom používať len schválené MSA komponenty. Informácie o kompatibilitě komponentov nájdete v normách EN 354, o lane spolu s pohlcovačom energie v norme EN 355 a o pracovnom polohovacom lane v norme EN 358. Dodržiavajte všetky pokyny a varovania týkajúce sa komponentov používaných s postrojom.

Nie každý celotelový postroj predávaný s týmto návodom na používanie má všetky zobrazené funkcie. Zistite si, ktoré funkcie obsahuje váš zakúpený výrobok, a dodržiavajte platné pokyny. Nosnosť postroja, keď sa používa na zastavenie pádu alebo záchranu, je 140 kg. Nosnosť postroja, keď sa používa na zadržiavanie alebo pracovné polohovanie, je 150 kg.

UPOZORNENIA

Používateľ je zodpovedný za oboznámenie sa s týmto návodom a absolvovanie školenia pred použitím postroja. Uistite sa, že ste sa dostatočne poučili a úplne oboznámili s bezpečným používaním postroja. Je potrebné, aby používatelia mali dobrý zdravotný stav na práce vo výškach. Bezpečnému používaniu postroja môžu brániť niektoré zdravotné problémy. V prípade akýchkoľvek pochybností sa pred použitím postroja poraďte s lekárom. Postroj NESMÚ používať deti vo veku do 18 rokov a tehotné ženy.

Intolerancia na visenie, nazývaná aj ako trauma z visenia alebo ortostatická intolerancia, je závažný stav. Rýchla záchrana a použitie zariadení na úľavu z visenia po páde môžu pomôcť znížiť riziko vzniku intolerancie na visenie. Používateľ musí mať záchranný plán a zariadenia a špeciálne školenie potrebné na zaistenie čo najrýchlejšej záchrany za všetkých predvídateľných podmienok.

Tento postroj používajte len na určený účel a v rámci jeho obmedzení. Dodržiavajte limity postroja. Používajte len lano s integrovaným pohlcovačom energie. V prípade akýchkoľvek pochybností o stave postroja pre bezpečné použitie postroj okamžite vyraďte z prevádzky. Celotelový postroj je jediným schváleným zariadením na zachytenie tela, ktoré sa môže použiť v systéme na zachytenie pádu. Ako sa špecifikuje v normách EN 353-1, EN 353-2, EN 355 a EN 360, systém na zachytenie pádu sa môže pripojiť len k zadnému D-krúžku alebo prednej slučke s označením zachytenia pádu „A“ alebo „A/2“. Na zachytávanie pádu alebo ochranu pri lezení NEPOUŽÍVAJTE bedrový D-krúžok ani D-krúžok v strede driekovej oblasti chrbta. Na zadržiavanie používajte len D-krúžok v strede driekovej oblasti chrbta. Na pripojenie pracovného polohovacieho systému používajte len bedrový D-krúžok (pozri normu EN 358). V prípade pracovných polohovacích aplikácií vždy používajte spolu oba bedrové D-krúžky a samostatný systém na zachytenie pádu. Kotviaci bod pracovného polohovacieho lana udržiavajte v polohe na úrovni drieku alebo vyššie (obrázky 7A a 7B). Uistite sa, že lano je dostatočne napnuté a voľný pohyb je obmedzený na maximálne 0,6 m.

Na zníženie rizika kyvadlových pádov podľa možnosti pripevnite systém na zachytenie pádu v kotviacom bode priamo nad polohou používateľa (obrázok 17). Používajte konštrukčné kotvenia špecifikované v norme EN 795 alebo kotviace body s minimálnou pevnosťou 12 kN.

Tento postroj je určený na nosenie počas bežných pracovných činností. Na zabezpečenie správnej veľkosti, nastavenia prispôsobenia a úrovne pohodlia na určené používanie spoločnosť MSA odporúča, aby používateľ pred používaním postroja v pracovných podmienkach vykonal testovacie visenie v bezpečnej oblasti. Pred každým použitím postroj skontrolujte. Skontrolujte, či sa na popruhoch postroja nevyskytujú zárezy, rozstrapkanie, odery, príliš veľké opotrebovanie, spálené miesta, či neboli popruhy vymenené alebo či nechýbajú a či neboli vystavené ultrafialovému žiareniu, teplu alebo chemickým látkam. Skontrolujte, či švy nie sú vyťahnuté, uvoľnené, rozpárané alebo pretrhnuté. Skontrolujte čitateľnosť značiek na výrobku. Skontrolujte mechanické časti, či sa na nich nevyskytujú deformácie, praskliny, korózia, hlboké jamky, ostrapy, ostré hrany, zárezy, hlboké vrypy, či neboli vystavené chemickým látkam, príliš veľkému teplu alebo inému poškodeniu. Uistite sa, že obe západky na pracke zapadajú a fungujú bez problémov. Ak postroj vykazuje akékoľvek poškodenia, opotrebovania alebo starnutia, okamžite ho vyraďte z prevádzky. Osoba, ktorá je spôsobilá na preverenie postroja a nie je zároveň používateľom, musí vykonávať pravidelné kontroly v súlade s pokynmi spoločnosti MSA. Poškodené zariadenie okamžite vyraďte z prevádzky a označte ho štítkom „NEPOUŽITELNÉ“. V prípade opravy, napr. výmeny prvkov, sa obráťte na spoločnosť MSA. NESNAŽTE sa opraviť zariadenie na mieste.

Na zabránenie kolízií s konštrukciami alebo zemou pri používaní podsystému, ako je lano alebo samonavijacie lano, si pozrite konkrétne odporúčania dodané s podsystémom.

Pred každým použitím skontrolujte indikátor zaťaženia pri zachytení pádu. Uistite sa, že švy v záhyboch nie sú uvoľnené, pretrhnuté ani poškodené. Ak sú na indikátore zaťaženia pri zachytení pádu uvoľnené, pretrhnuté alebo poškodené švy, bezodkladne stiahnite postroj z prevádzky. Niektoré postroje majú štítok indikátora zaťaženia, ktorý sa zobrazí, keď sa aktivuje indikátor zaťaženia pri zachytení pádu (obrázok 2). Ak je štítok indikátora zaťaženia viditeľný, okamžite stiahnite postroj z prevádzky. NEPOUŽÍVAJTE postroj s pretrhnutými alebo vyťahnutými švami na indikátore zaťaženia pri zachytení pádu. Pretrhnuté alebo vyťahnuté švy na indikátore zaťaženia pri zachytení pádu sú znakmi poškodenia vplyvom síl vznikajúcich pri zachytení pádu alebo podmienkami prostredia.

Indikátor zaťaženia pri zachytení pádu sa aktivuje, len ak je pripevnený k zadnému D-krúžku. Vzhľadom na charakter niektorých pádov je možné, že indikátor zaťaženia pri zachytení pádu sa neaktivuje. Ak bol postroj vystavený pôsobeniu síl vznikajúcich pri zachytení pádu, vyraďte ho z prevádzky, aj keď nebol aktivovaný indikátor zaťaženia pri zachytení pádu.

V prípade ďalšieho predaja výrobku mimo pôvodnej cieľovej krajiny musí predajca z dôvodu bezpečnosti používateľa poskytnúť tento návod a ďalšie relevantné informácie o používaní, údržbe, pravidelných kontrolách a opravách v jazyku krajiny, v ktorej sa výrobok bude používať.

Chemické látky, teplo a korózia môžu spôsobiť poškodenie postroja. Postroj pravidelne kontrolujte na poškodenie, keď sa používa v prostredí s týmito podmienkami. Postroj NEPOUŽÍVAJTE v blízkosti strojov, ktoré sú v činnosti, nebezpečných elektrických podmienok, drsných povrchov, otvoreného ohňa alebo roztaveného kovu. NEVYKONÁVAJTE neoprávnené opravy, úpravy a zmeny postroja ani naň nič nepridávajte.

Nerešpektovanie týchto výstrah môže mať za následok vážne zranenie alebo smrť.

ÚDRŽBA A SKLADOVANIE

Popruhy celotelového postroja sú vyrobené z polyesteru, nylonu alebo iného polyfilného syntetického vlákna. Všetky nosné kovové komponenty sú vyrobené z pozinkovanej legovanej ocele alebo hliníkovej zliatiny.

Postroj čistite v roztoku teplej vody a jemného pracieho prostriedku. Na utretie postroja používajte čistú handru. Postroj zaveste a nechajte ho vyschnúť na vzduchu. NEURÝCHLUJTE schnutie postroja teplom. ZABRÁŇTE hromadeniu nečistôt, náterov alebo iných úlomkov na postroji. Tieto prvky môžu oslabiť popruh a zabrániť správnej činnosti postroja. Pri čistení pracie používajte vatové tyčinky na odstránenie nečistôt z vnútorných častí. V prašných prostrediach opláchnite pracku čistou vodou, aby ste odstránili drobné častice, ktoré môžu brániť správnej činnosti pracie. Na utretie vonkajších častí pracky používajte čistú handru. Nechajte vnútorné časti pracky vyschnúť na vzduchu. Na zaistenie plynulého fungovania rýchchloupináčich pracie naneste na poistné jazýčky ľahký penetračný olej. Zvyšný olej odstráňte čistou handričkou.

Postroj uchovávajte počas uskladnenia alebo prepravy mimo vlhkosti, chemických látok a ich výparov, veľmi vysokých alebo nízkych teplôt a UV žiarenia. Postroj uchovávajte na čistom, chladnom a suchom mieste mimo priameho slnečného svetla. Postroj NEUCHOVÁVAJTE na miestach, kde môžu spôsobiť poškodenie teplo, vlhkosť, svetlo, olej a chemické látky alebo ich výpary. Prevádzkyschopné zariadenia uchovávajte oddelene od nepoužiteľných zariadení. Skladujte len zariadenia, ktoré sú čisté, suché a prevádzkyschopné. Počas skladovania postroja nechajte pracky spojené. Spoločnosť MSA odporúča, aby zariadenie, ktoré sa skladuje dlhšiu dobu, pred použitím skontrolovala osoba schválená podľa platných právnych predpisov v krajine použitia.

Maximálna životnosť výrobku je 10 rokov po jeho prvom použití zaznamenanom v karte záznamov osobného ochranného prostriedku. Hlavným indikátorom vhodnosti na použitie je pravidelná kontrola výrobku. Akýkoľvek výrobok, ktorý nespĺňa požiadavky kontroly okamžite vyraďte z prevádzky bez ohľadu na jeho vek.

Vlastnosti výrobku znižujú a jeho životnosť skracujú nesprávne skladovanie, nesprávne používanie, opotrebovanie, kontakt s chemickými látkami (kyselinami a zásadami) a vystavenie vysokým teplotám a UV žiareniu. V týchto prípadoch vykonávajte kontroly častejšie.

INDIVIDUAL PROTECTIVE EQUIPMENT RECORD CARD

PERSÖNLICHE PRÜFKARTE FÜR SCHUTZAUSTRÜSTUNG ■ FICHE D'ENTRETIEN DE L'ÉQUIPEMENT DE PROTECTION INDIVIDUELLE ■ TARJETA DE REGISTRO DE EQUIPOS DE PROTECCIÓN PERSONAL ■ KONTROLSKEMA FOR PERSONLIGE VÆRNEMIDLER ■ HENKILÖKOHTAISTA SUOJAVARUSTETTA KOSKEVA MUISTIINPANOKORTTI ■ KARTICA ZA BILJEŽENJE OSOBNE ZAŠTITNE OPREME ■ KAPTA KATAΧΩΡΗΣΗΣ ΑΤΟΜΙΚΟΥ ΠΡΟΣΤΑΤΕΥΤΙΚΟΥ ΕΞΟΠΛΙΣΜΟΥ ■ SCHEDE DEL DISPOSITIVO DI PROTEZIONE INDIVIDUALE ■ REGISTRATIEKAART INDIVIDUELE BESCHERMINGSAPPARATUUR ■ REGISTRERINGSKORT FOR INDIVIDUELT VERNEUTSTYR ■ CARTÃO DE REGISTROS DO EQUIPAMENTO DE PROTEÇÃO INDIVIDUAL ■ REGISTRERINGSKORT FÖR PERSONLIG SKYDDSUSTRUSTNING ■ KAPTA ZA OTČITANE NA LICHOOTO ZAŠČITNO OBOURUĐVANE ■ ZÁZNAMOVÁ KARTA OSOBNÍHO OCHRANNÉHO PROSTŘEDKU ■ SZEMÉLYI VÉDŐFELSZERELÉS NYILVÁNTARTÁSI KÁRTYA ■ KARTA REJESTRU ŚRODKA OCHRONY OSOBISTEJ ■ KARTA ZÁZNAMOV OSOBNÉHO OCHRANNÉHO PROSTRIEDKU ■ CARD DE ÎNREGISTRARE ECHIPAMENT INDIVIDUAL DE PROTECȚIE ■ EVIDENTNA KARTICA INDIVIDUALNE ZAŠTITNE OPREME ■ KONTROLNA KARTICA OSEBNE VAROVALNE OPREME

Date of Manufacture:

Herstellungsdatum•Date de fabrication•Fecha de fabricación•Fabrikationsdato•Valmistuspäivä•Ensimmäinen käyttöpäivä•Datum proizvodnje•Ημερομηνία κατασκευής•Data di fabbricazione•Fabricagedatum•Produksjonsdato•Data de fabrico•Tillverkningsdatum•Дата на производство•Datum výroby•A gyártás dátuma•Data produkcji•Datum výroby•Data fabricației•Datum proizvodnje•Datum proizvodnje

Date of first Use:

Ersteinsatz-Datum•Date de première utilisation•Fecha de primer uso•Dato for første brug•Ensimmäinen käyttöpäivä•Datum prve uporabe•Ημερομηνία πρώτης χρήσης•Data del primo utilizzo•Datum eerste gebruik•Dato for første bruk•Data da primeira utilização•Första användningsdatum•Дата на първо използване•Datum prvného použití•Az első használat dátuma•Data pierwszego użycia•Datum prvého použitia•Data primei utilizări•Datum prve upotrebe•Datum prve uporabe

Serial Number:

Seriennummer•Número de série•Número de serie•Serienummer•Sarjanumero•Serijski broj•Σειριακός αριθμός•Numero di serie•Serienummer•Serienummer•Número de série•Serienummer•Серийн номер•Sériové číslo•Sorozatszám•Numer seryjny•Sériové číslo•Număr de serie•Serijski broj•Serijska številka

Date of Purchase:

Kaufdatum•Date d'achat•Fecha de compra•Købsdato•Ostopäivä•Datum kupnje•Ημερομηνία αγοράς•Data di acquisto•Aankoopdatum•Kjøpsdato•Data de compra•Inkøpsdatum•Дата на закупуване•Datum zakoupení•A vásárlás dátuma•Data zakupu•Datum zakúpenia•Data achiziției•Datum nabavke•Datum nakupa

User Name:

Benutzername•Nomdel'utilisateur•Nombredeusuario•Brugernavn•Käyttäjänimi•Imekoristnik•Όνομαχρήστη•Nomedell'utilizzatore•Gebruikersnaam•Brukernavn•Nome do utilizador•Användarnamn•Име на потребителя•Jméno uživatele•Felhasználó név•Nazwa użytkownika•Meno používateľa•Nume utilizator•Ime korisnika•Ime in priimek uporabnika

INSPECTION:

EFTERSYN:

ISPEZIONE:

INSPEKTION:

KONTROLA:

PREGLED:

ÜBERPRÜFUNG:

TARKASTUS:

INSPECTIE:

ИНСПЕКЦИЯ:

KONTROLA:

INSPECTION :

PROVJERA:

INSPEKSJON:

KONTROLA:

INSPECȚIA:

INSPECCIÓN:

ΕΛΕΓΧΟΣ:

INSPEÇÃO:

VIZSGÁLAT:

INSPEKCIJA:

Date Datum Date Fecha Dato Päivämäärä Datum Ημερομηνία Data Datum Dato Data Datum Дата Datum Dátum Data Dátum Data Datum Datum	Relevant organization or person Zuständige Organisation oder Person Organisation ou personne responsable Organización o persona relevante Relevant organisation eller person Tarkastuksen suorittanut laitos tai henkilö Nadležna organizacija ili osoba Αρμόδιος οργανισμός ή άτομο Organizzazione o persona pertinente Relevante organisatie of persoon Relevant organisasjon eller person Organização ou pessoa relevante Ansvarig organisation eller person Организация или лице Příslušná organizace nebo oprávněná osoba Illetékes szervezet vagy személy Odpowiedni podmiot lub osoba Príslušná organizácia alebo osoba Organizația sau persoana relevantă Nadležna organizacija ili osoba Pristojna organizacija ali oseba	Result Ergebnis Résultat Resultado Resultat Tulos Rezultat Αποτέλεσμα Risultato Resultaat Resultat Resultado Resultat Резултат Výsledek Eredmény Wynik Výsledok Rezultat Rezultat Rezultat	Next due date for periodic examination Nächstes Fälligkeitsdatum für regelmäßige Überprüfung Prochaine échéance d'inspection périodique Fecha de la siguiente inspección periódica Næste dato for periodisk eftersyn Seuraava tarkastusajankohta Sljedeći rok povremene provjere Επόμενη προγραμματισμένη ημερομηνία ελέγχου Prossima data di scadenza per l'esame periodico Datum voor volgende periodieke controle Neste frist for regelmessig undersøkelse Próxima data da inspeção periódica Senaste datum för nästa återkommande kontroll Следваща дата за периодичен преглед Příští termín pravidelné kontroly Az időszakos vizsgálat következő esedékes dátuma Data kolejnego przeglądu okresowego Nasledujúci dátum plánovanej pravidelnej kontroly Următoarea dată scadentă pentru verificarea periodică Datum sledećeg periodičnog pregleda Datum naslednjega rednega pregleda
1			
2			
3			
4			
5			
6			

Comments:

Comentarios:

Primjedbe:

Opmerkingen:

Kommentarer:

Megjegyzések:

Comentarii:

Anmerkungen:

Kommentarer:

Σχόλια:

Kommentarer:

Коментари:

Uwagi:

Komentari:

Commentaires :

Kommentit:

Commenti:

Comentários:

Komentáre:

Komentáre:

Opombe:

Full Body Harness
In conformity with standard EN 361:2002

Belt for Work Positioning
In conformity with standard EN 358:2018

Rescue
In conformity with standard EN 1497:2007

Sit Harness
In conformity with standard EN 813:2008

Auffanggurt
Entspricht der Norm EN 361:2002

Gurt zur Arbeitsplatzpositionierung
Entspricht der Norm EN 358:2018

Rettung
Entspricht der Norm EN 1497:2007

Sitzgurt
Entspricht der Norm EN 813:2008

Harnais intégral
Conforme à la norme EN 361:2002

Ceinture de maintien au travail
Conforme à la norme EN 358:2018

Sauvetage
Conforme à la norme EN 1497:2007

Harnais cuissard
Conforme à la norme EN 813:2008

Arnés anticaídas
Conforme a la norma EN 361:2002

Cinturón de sujeción en posición de trabajo
Conforme a la norma EN 358:2018

Rescate
Conforme a la norma EN 1497:2007

Arneses de asiento
Conforme a la norma EN 813:2008

Faldsikringssele
I overensstemmelse med standarden EN 361:2002

Bælte til arbejdsplacering
I overensstemmelse med standarden EN 358:2018

Redning
I overensstemmelse med standarden EN 1497:2007

Siddesele
I overensstemmelse med standarden EN 813:2008

Kokovaljaat
Täyttää standardin EN 361:2002 vaatimukset

Työntekijää tukeva vyötäröriihna
Täyttää standardin EN 358:2018 vaatimukset

Pelastustehtävät
Täyttää standardin EN 1497:2007 vaatimukset

Lantiovaljaat
Täyttää standardin EN 813:2008 vaatimukset

Pojasevi za cijelo tijelo
U skladu sa standardom EN 361:2002

Remen za namještanje radnog položaja
U skladu sa standardom EN 358:2018

Spašavanje
U skladu sa standardom EN 1497:2007

Pojasevi za sjedenje
U skladu sa standardom EN 813:2008

Ολόσωμο μποντριέ
Σε συμμόρφωση με το πρότυπο EN 361:2002

Ζώνη για ρύθμιση θέσης εργασίας
Σε συμμόρφωση με το πρότυπο EN 358:2018

Διάσωση
Σε συμμόρφωση με το πρότυπο EN 1497:2007

Μποντριέ συγκράτησης σε καθιστή θέση
Σε συμμόρφωση με το πρότυπο EN 813:2008

Imbracatura integrale
In conformită alla norma EN 361:2002

Cintura per posizionamento
In conformită alla norma EN 358:2018

Soccorso
In conformită alla norma EN 1497:2007

Cinture con cosciali
In conformită alla norma EN 813:2008

Harnasgordel
In overeenstemming met EN 361:2002

Riem voor werkpositionering
In overeenstemming met EN 358:2018

Redding
In overeenstemming met EN 1497:2007

Zitharnas
In overeenstemming met EN 813:2008

Helkroppssele
I samsvar med standard EN 361:2002

Belte for arbeidsposisjonering
I samsvar med standard EN 358:2018

Redning
I samsvar med standard EN 1497:2007

Sittesele
Overholder standard EN 813:2008

Arnés completo
Em conformidade com a norma EN 361:2002

Cinto de posicionamento de trabalho
Em conformidade com a norma EN 358:2018

Resgate
Em conformidade com a norma EN 1497:2007

Arnés tipo cadeira
Em conformidade com a norma EN 813:2008

Helsele
I överensställelse med standard EN 361:2002

Stödbälte
I överensställelse med standard EN 358:2018

Räddning
I överensställelse med standard EN 1497:2007

Sittsele
I överensställelse med standard EN 813:2008

Сбруя за цяло тяло
В съответствие със стандарт EN 361:2002

Колан за работно позициониране
В съответствие със стандарт EN 358:2018

Спасяване
В съответствие със стандарт EN 1497:2007

Седалищна сбруя
В съответствие със стандарт EN 813:2008

Celotělový postroj
Vyhovuje požadavkům normy EN 361:2002

Pás pro pracovní polohování
Vyhovuje požadavkům normy EN 358:2018

Záchrana
Vyhovuje požadavkům normy EN 1497:2007

Sedací postroj
Vyhovuje požadavkům normy EN 813:2008

Teljes testhevederzet
Az EN 361:2002 szabványnak megfelelően

Öv munkapozicionáláshoz
Az EN 358:2018 szabványnak megfelelően

Mentés
Az EN 1497:2007 szabványnak megfelelően

Ülő heveder
Az EN 813:2008 szabványnak megfelelően

Uprząż pełna
Zgodnie z normą EN 361:2002

Pas do pozycjonowania podczas pracy
Zgodnie z normą EN 358:2018

Ratowanie
Zgodnie z normą EN 1497:2007

Indywidualny sprzęt chroniący przed upadkiem z wysokości - Uprząż biodrowa
Zgodnie z normą EN 813:2008

Varovalni pas za celotno telo
Skladno s standardom EN 361:2002

Pas za pozicioniranje pri delu
Skladno s standardom EN 358:2018

Reševanje
Skladno s standardom EN 1497:2007

Sedežni pas
Skladno s standardom EN 813:2008

Harnaşament pentru întregul corp
Conform cu standardul EN 361:2002

Centură pentru poziţionarea în timpul lucrului
Conform cu standardul EN 358:2018

Salvare
Conform cu standardul EN 1497:2007

Harnaşament de şedere
Conform cu standardul EN 813:2008

Pojas za celo telo
U skladu sa standardom EN 361:2002

Kaiš za pozicioniranje pri radu
U skladu sa standardom EN 358:2018

Spasavanje
U skladu sa standardom EN 1497:2007

Pojas za sedenje
U skladu sa standardom EN 813:2008

Celotelový postroj
V súlade so smernicou EN 361:2002

Pás pre pracovné polohovanie
V súlade so smernicou EN 358:2018

Záchrana
V súlade so smernicou EN 1497:2007

Sedací postroj
V súlade so smernicou EN 813:2008

Notified body responsible for production monitoring and inspection. • Benannte Stelle, die für die Produktüberwachung und -überprüfung verantwortlich ist. • Organisme notifié responsable de la surveillance de la production et de l'inspection. • Organismo notificado responsable de la inspección y supervisión de la producción. • Bemyndiget organ ansvarligt for produktovervågning og -kontrol. • Ilmoitettu tarkastuslaitos, joka on tarkastanut tuotteen ja vastaa tuotannon valvonnasta ja tarkastuksesta. • Nadležno tijelo odgovorno za nadzor i provjeru proizvodnje. • Κοινοποιημένος οργανισμός υπεύθυνος για το σύστημα παρακολούθησης προστασίας και την επιθεώρηση. • Ente notificato responsabile per produzione, monitoraggio e ispezione. • Aangemelde instantie verantwoordelijk voor productiebewaking en -inspectie. • Teknisk kontrollorgan ansvarlig for overvåking og inspeksjon av produksjon. • Organismo notificado responsável pela inspeção e controlo da produção. • Anmält organ som är ansvarigt för produktionsövervakning och -kontroll. • Нотифициран орган, отговорен за наблюдението на производството и проверка. • Pověřená osoba odpovědná za monitorování a kontrolu produktů. • A gyártás figyelemmel kíséréseért és ellenőrzéséért felelős tanúsító testület. • Jednostka notyfikowana odpowiedzialna za monitorowanie produkcji i inspekcję. • Priglašeni organ, pristojen za nadzor proizvodnje in pregled. • Organismul notificat responsabil cu monitorizarea și inspecția producției. • Ovlašćeni organ koji je odgovoran za nadzor i inspekciju proizvodnje. • Notifikovaný orgán zodpovedný za monitorovanie a kontrolu výroby.

CE0194 INSPEC International Ltd, 56 Leslie Hough Way, Salford, Greater Manchester, M6 6AJ, United Kingdom

Notified body that has carried out the examination • Benannte Stelle, die die Prüfung durchgeführt hat • Organisme notifié ayant réalisé l'examen • Organismo notificado que ha efectuado el examen • Bemyndiget organ, som har udført undersøgelsen • Tarkastuksen suorittanut ilmoitettu tarkastuslaitos • Nadležno tijelo koje je izvršilo testiranje • Κοινοποιημένος οργανισμός που έχει διεξάγει την εξέταση • Ente notificato che ha eseguito l'esame • Aangemelde instantie die het onderzoek heeft uitgevoerd • Teknisk kontrollorgan som har utført inspeksjonen • Organismo notificado responsável pelo exame • Anmält organ som har utfört provningen • Нотифициран орган, който е провел изследването • Pověřená osoba, která provedla zkoušku • Az ellenőrzést végző tanúsító testület • Jednostka notyfikowana przeprowadzająca kontrolę • Priglašeni organ, ki je izvedel pregled. • Organismul notificat care a realizat examinarea • Ovlašćeni organ koji je obavio pregled • Notifikovaný orgán, ktorý vykonal preskúšanie

CE0123 TÜV SÜD Product Service GmbH Zertifizierstellen, Ridlerstraße 65, 80339 München, Germany

Link to Declaration of Conformity: [MSAsafety.com/DoC](https://www.msasafety.com/DoC) • Link zur Konformitätserklärung: [MSAsafety.com/DoC](https://www.msasafety.com/DoC) • Lien d'accès à la Déclaration de conformité : [MSAsafety.com/DoC](https://www.msasafety.com/DoC) • Enlace a la Declaración de conformidad: [MSAsafety.com/DoC](https://www.msasafety.com/DoC) • Link til overensstemmelseserklæring: [MSAsafety.com/DoC](https://www.msasafety.com/DoC) • Linkki vaatimustenmukaisuusvakuutukseen: [MSAsafety.com/DoC](https://www.msasafety.com/DoC) • Poveznica Izjave o skladnosti: [MSAsafety.com/DoC](https://www.msasafety.com/DoC) • Σύνδεσμος για τη Δήλωση Συμμόρφωσης: [MSAsafety.com/DoC](https://www.msasafety.com/DoC) • Link alla Dichiarazione di conformità: [MSAsafety.com/DoC](https://www.msasafety.com/DoC) • Link naar Verklaring van Overeenstemming: [MSAsafety.com/DoC](https://www.msasafety.com/DoC) • Lenke til EU samsvarserklæring: [MSAsafety.com/DoC](https://www.msasafety.com/DoC) • Link para a Declaração de Conformidade: [MSAsafety.com/DoC](https://www.msasafety.com/DoC) • Länk till EU-försäkran om överensstämmelse: [MSAsafety.com/DoC](https://www.msasafety.com/DoC) • Връзка към Декларацията за съответствие: [MSAsafety.com/DoC](https://www.msasafety.com/DoC) • Odkaz na Prohlášení o shodě: [MSAsafety.com/DoC](https://www.msasafety.com/DoC) • Link a Megfelelőségi Nyilatkozathoz: [MSAsafety.com/DoC](https://www.msasafety.com/DoC) • Link do Deklaracji zgodności: [MSAsafety.com/DoC](https://www.msasafety.com/DoC) • Povezava do izjave o skladnosti: [MSAsafety.com/DoC](https://www.msasafety.com/DoC) • Link către Declarația de Conformitate: [MSAsafety.com/DoC](https://www.msasafety.com/DoC) • Izjava o usklađenosti je dostupna na sledećoj vezi: [MSAsafety.com/DoC](https://www.msasafety.com/DoC) • Odkaz na vyhlásenie o zhode: [MSAsafety.com/DoC](https://www.msasafety.com/DoC)

